

Wykonanie aplikacji wielowarstwowej na platformie Java EE z warstwą klienta zawierającą klienta internetowego i desktopowego na podstawie

<https://docs.oracle.com/javase/7/JEETT.pdf>

Programowanie komponentowe Lab2

1. Wykonanie projektu typu Enterprise Application.

1.1. Należy wybrać: **File/New Project.../**. Następnie w Categories: **Java EE** i w Projects: **Enterprise Application**. Następnie, należy podać nazwę projektu w polu **Project Name (SklepPK_Lab2_EE)** i położenie projektu w polu **Project Location**.

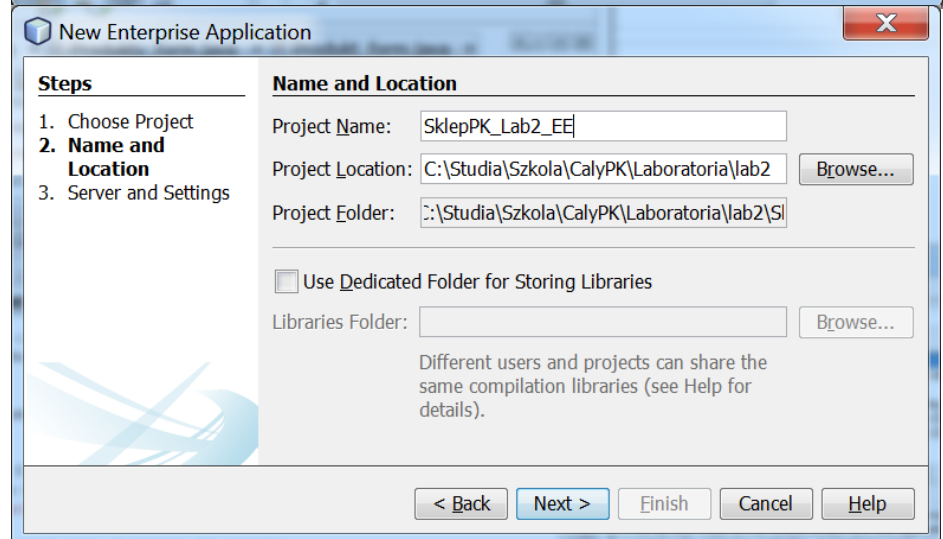
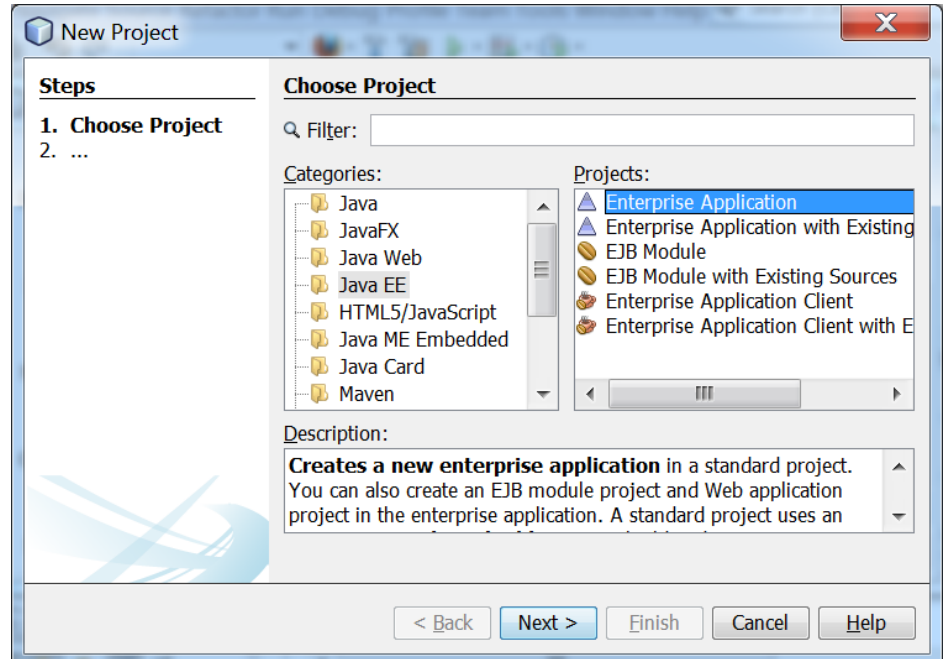
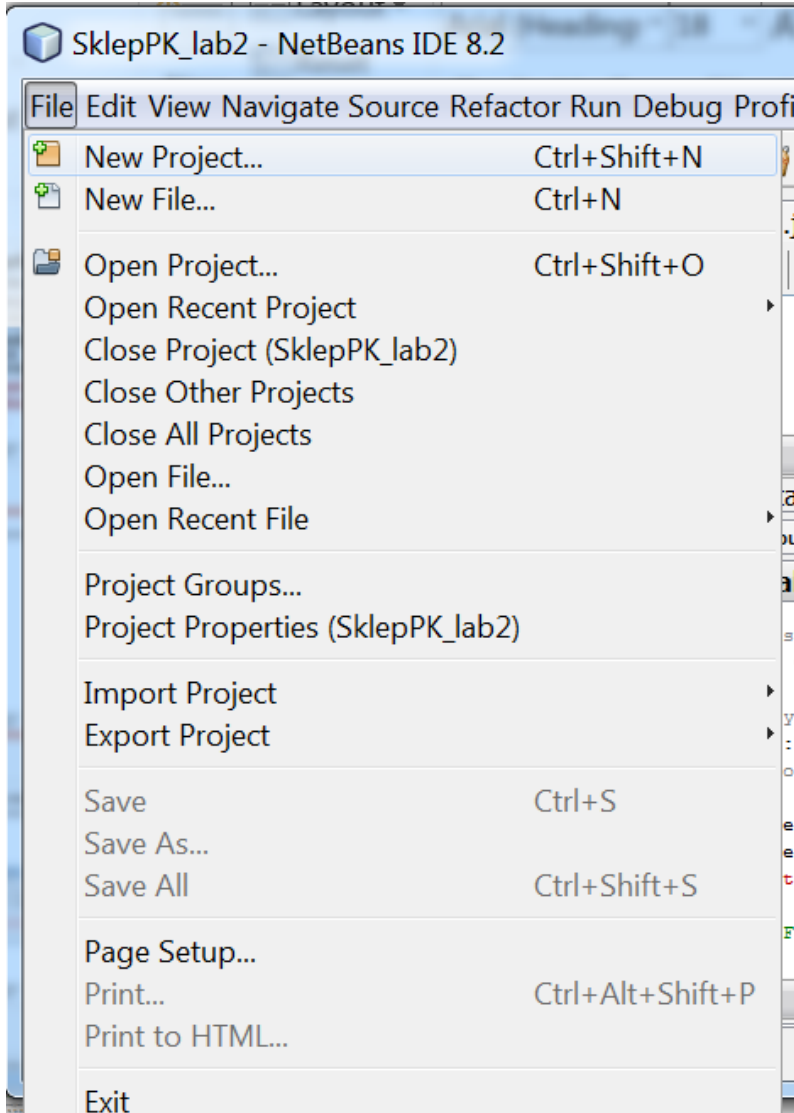

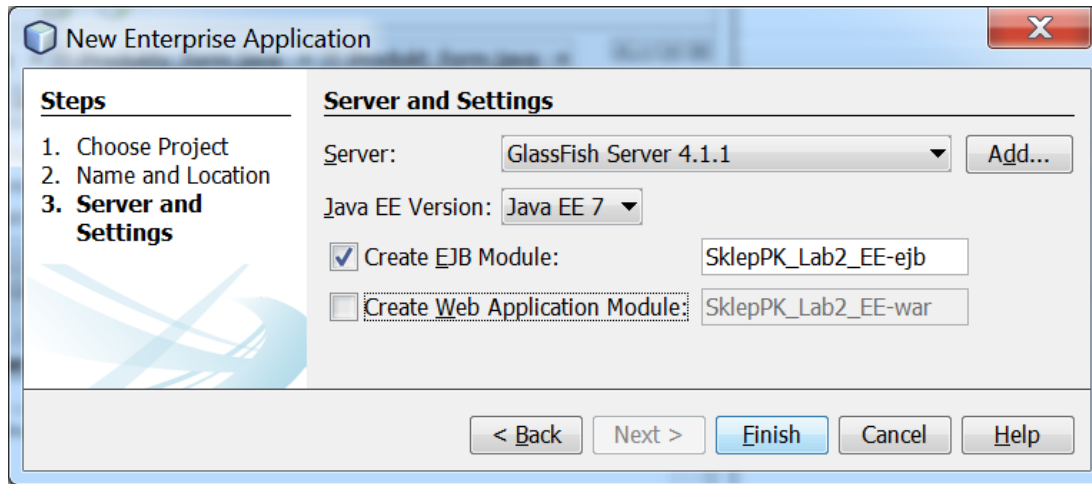

1.2. Należy wykonać jedynie moduł EJB, w celu definiowania w nim komponentów EJB rodzaju **Session** (zaznaczenie **Create EJB Module**).

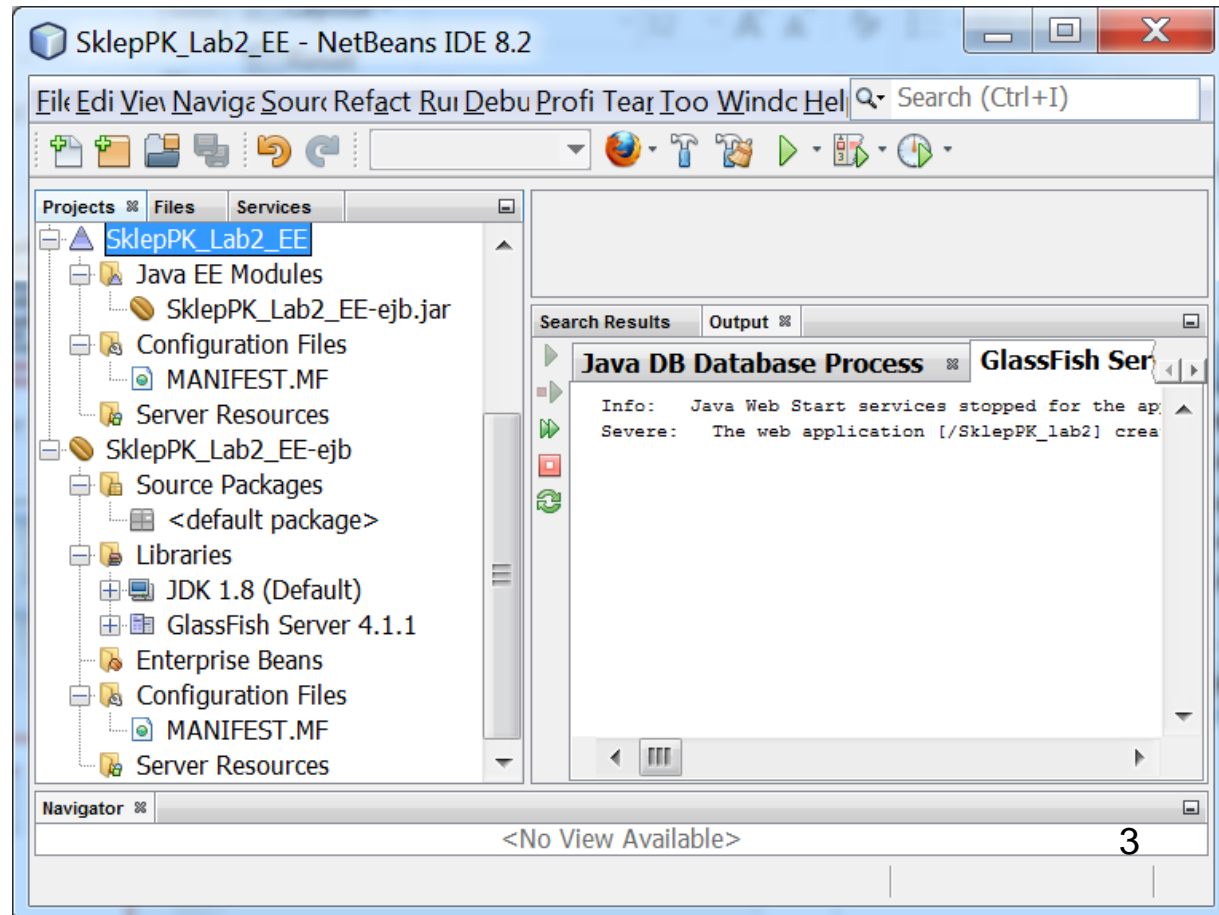

1.2. cd Otwieranie modułu EJB w oknie zakładki **Projects** – należy rozwinąć zawartość projektu **SklepPK_Lab2_EE**, następnie zawartość folderu **Java EE Modules** i dwukrotnie kliknąć na pozycję **SklepPK_Lab2_EE-ejb**. W oknie zakładki **Projects** pojawi się pozycja modułu EJB - **SklepPK_Lab2_EE-ejb**.

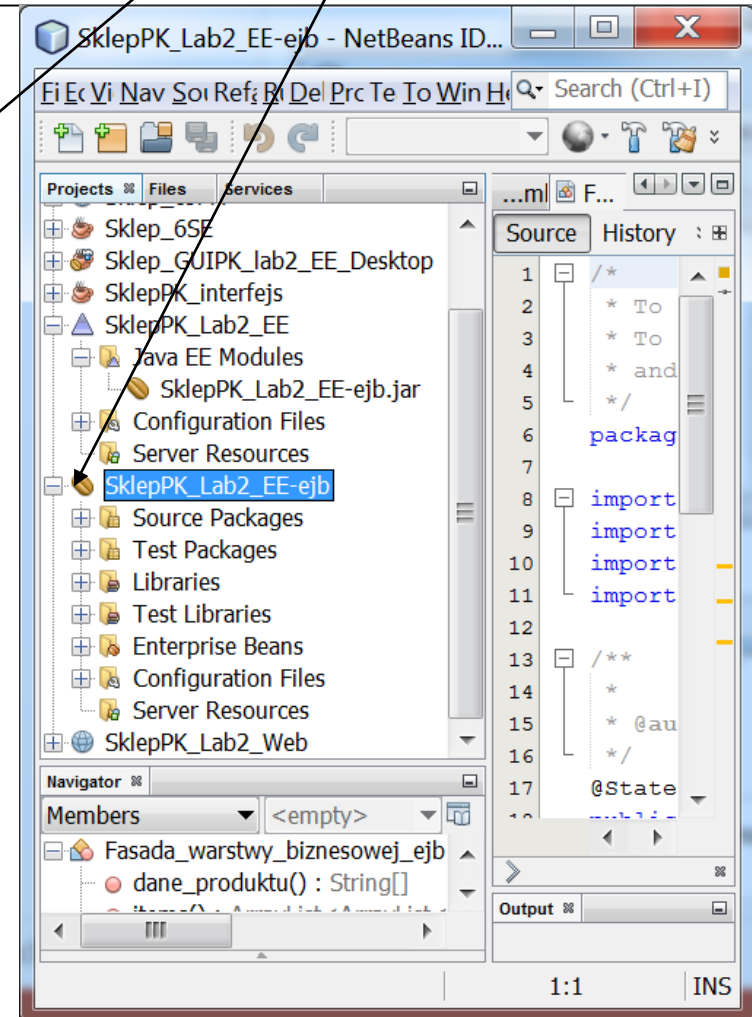
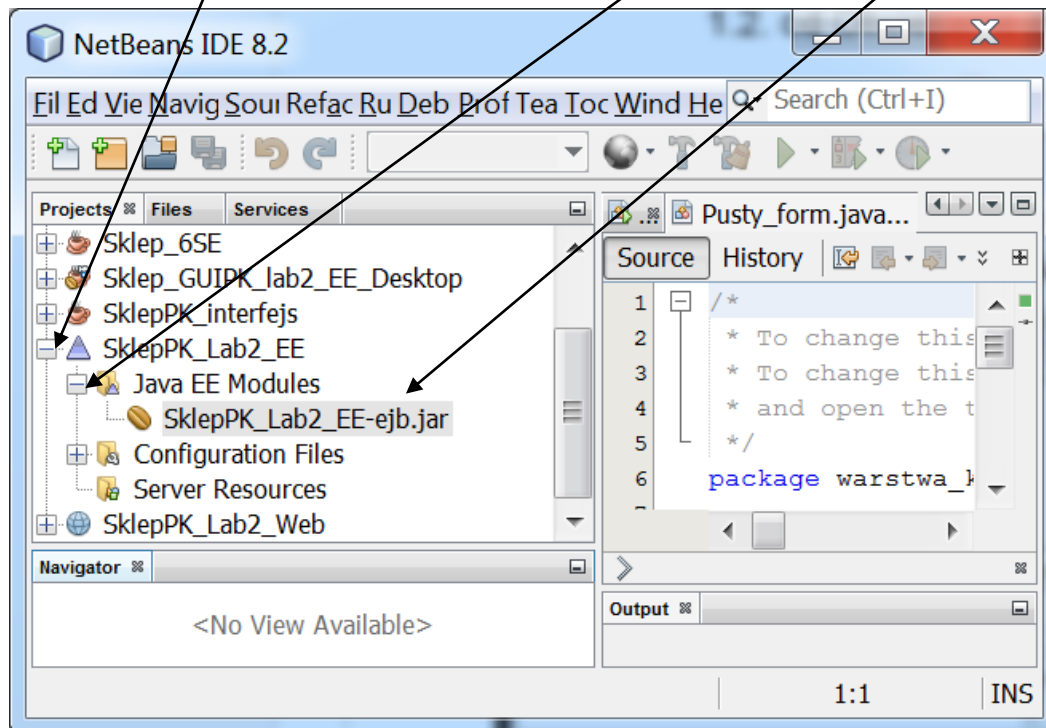

1.3. Wykonanie projektu Java SE typu Java Class Library (**SklepPK_interfejs**) w celu zdefiniowania w nim w kolejnych krokach interfejsu komponentu EJB.

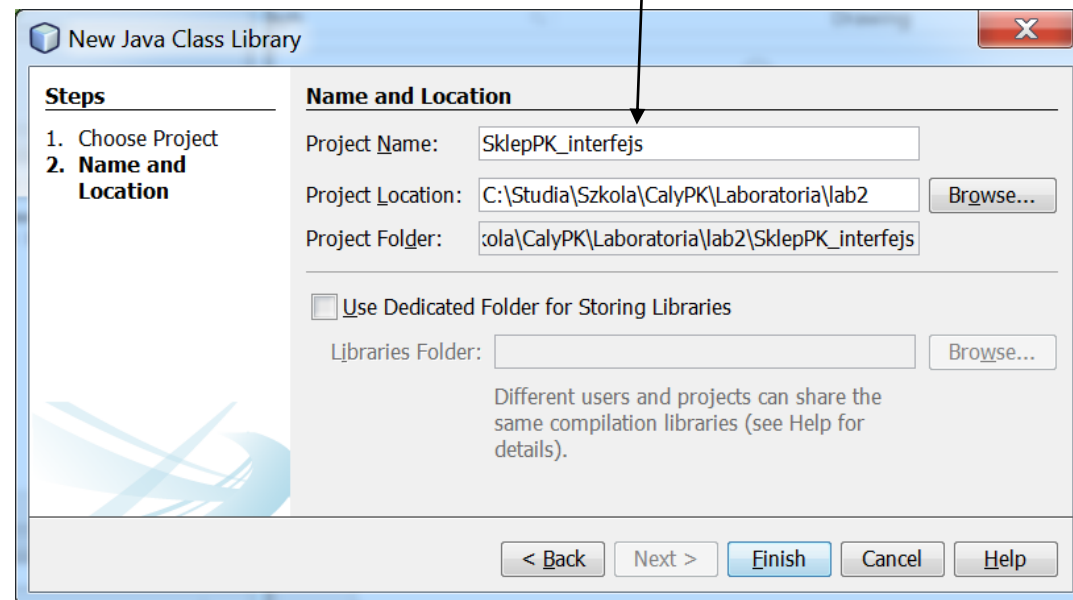
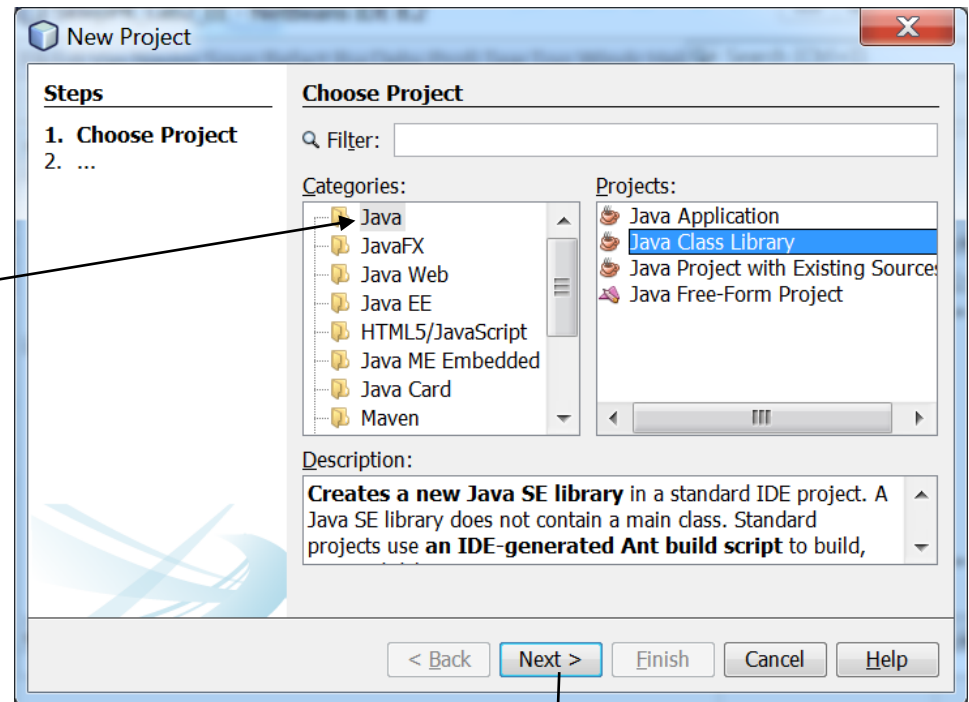
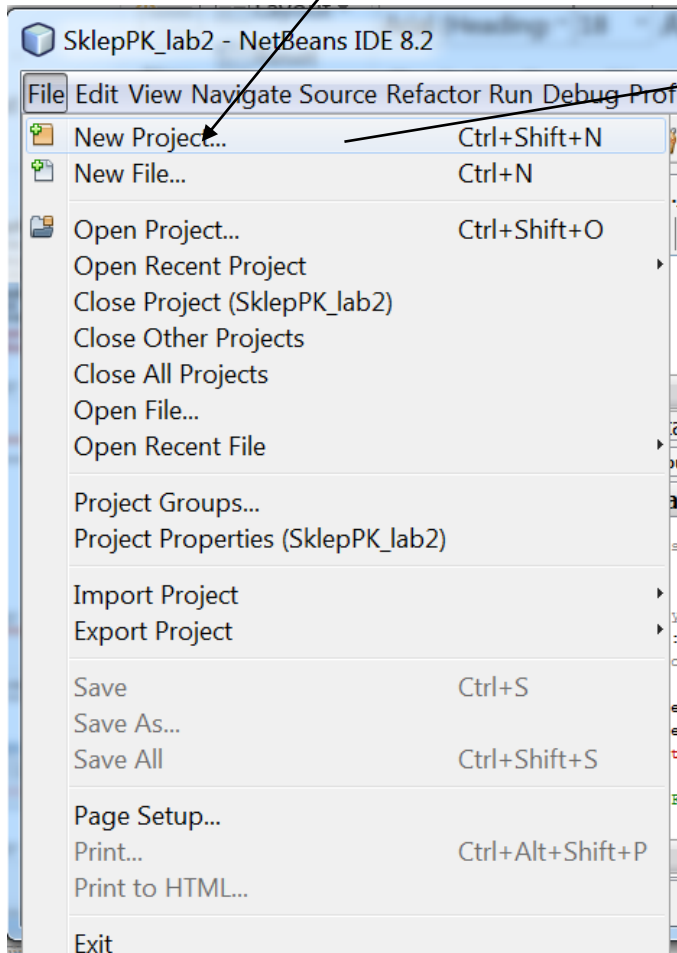

1.4. Definicja komponentu EJB typu Session w projekcie typu EJB (wybranie pozycji **New/Other**)

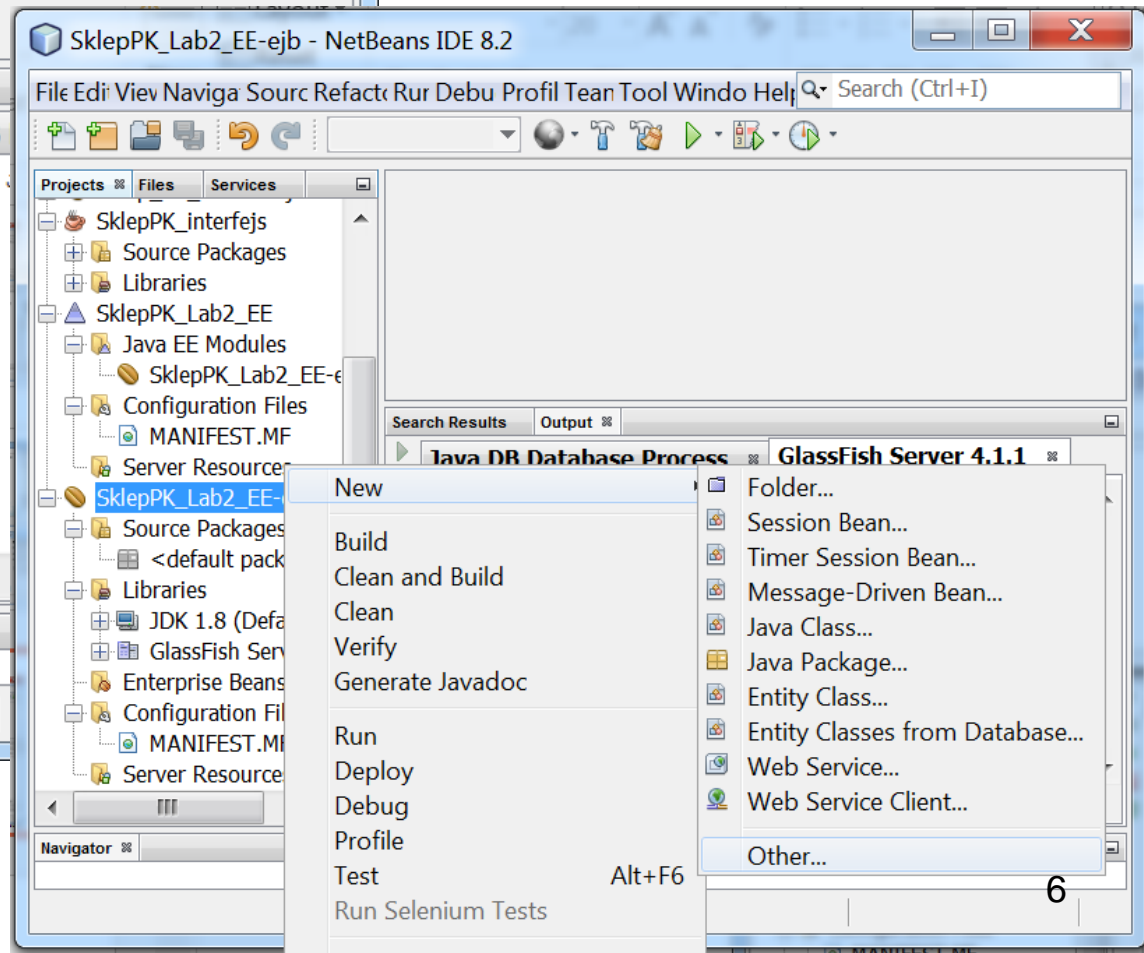
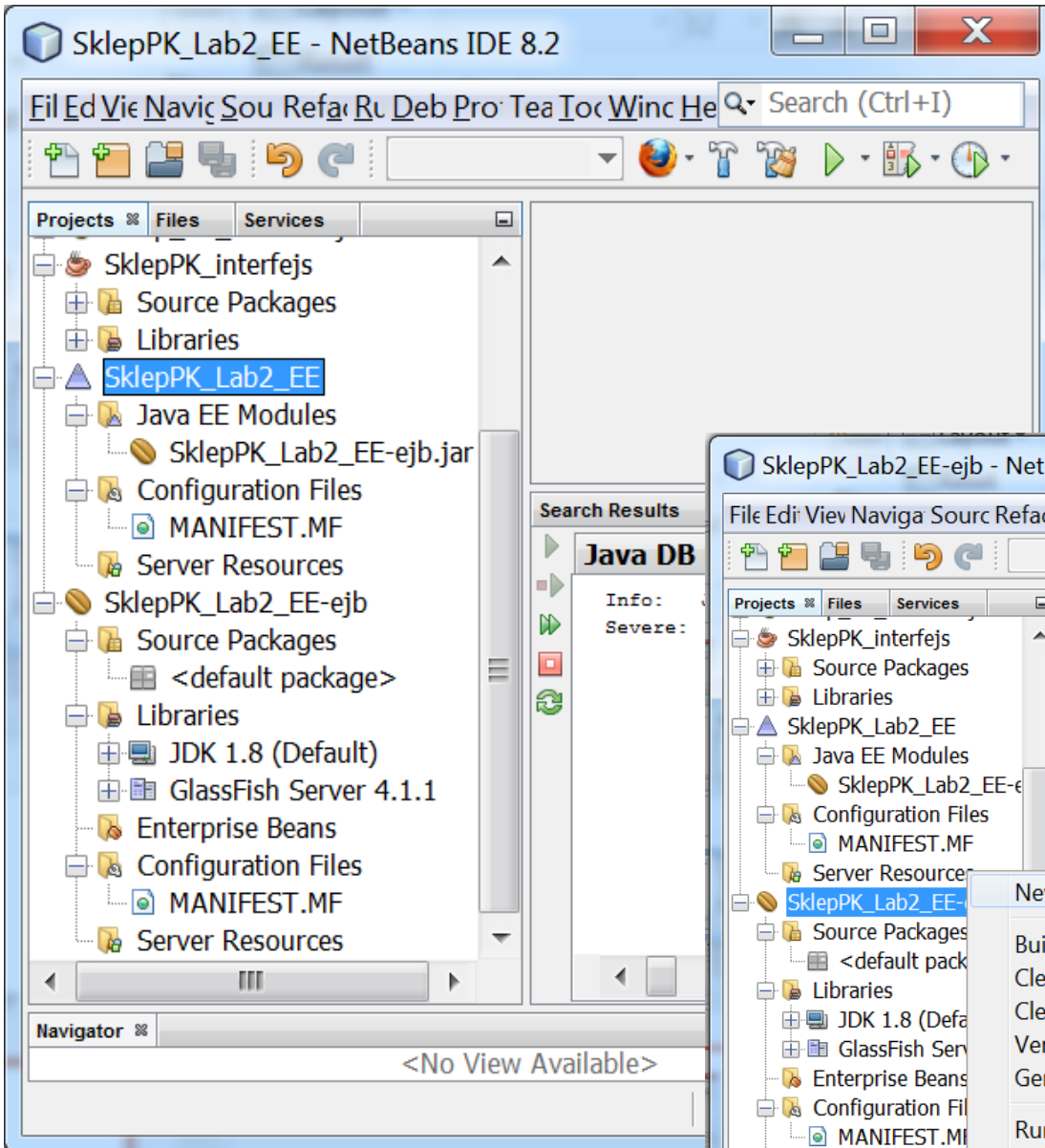

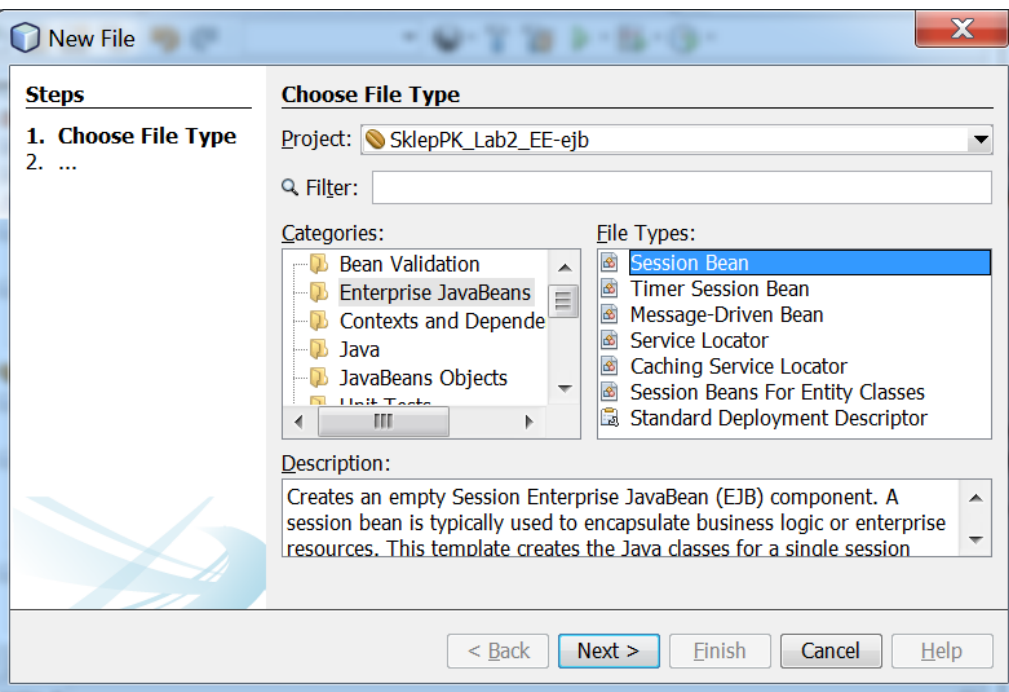

1.5. Należy wybrać w **Categories** pozycję **Enterprise JavaBeans**, a w **File Types** pozycję **Session Bean** i kliknąć na klawisz **Next**. W polu **EJB Name** kolejnego formularza wprowadzić nazwę komponentu:

Fasada_warstwy_biznesowej_ejb podając nazwę pakietu w polu **Package**: ***warstwa_biznesowa_ejb***. Należy wybrać **Session Type: Stateless** i interfejs w **Create Interface: Remote** oraz projekt z listy projektów, w którym zostanie zdefiniowany interfejs komponentu Sesion o zdalnym dostępie: **SklepPK_interfejs (p.1.3)**.

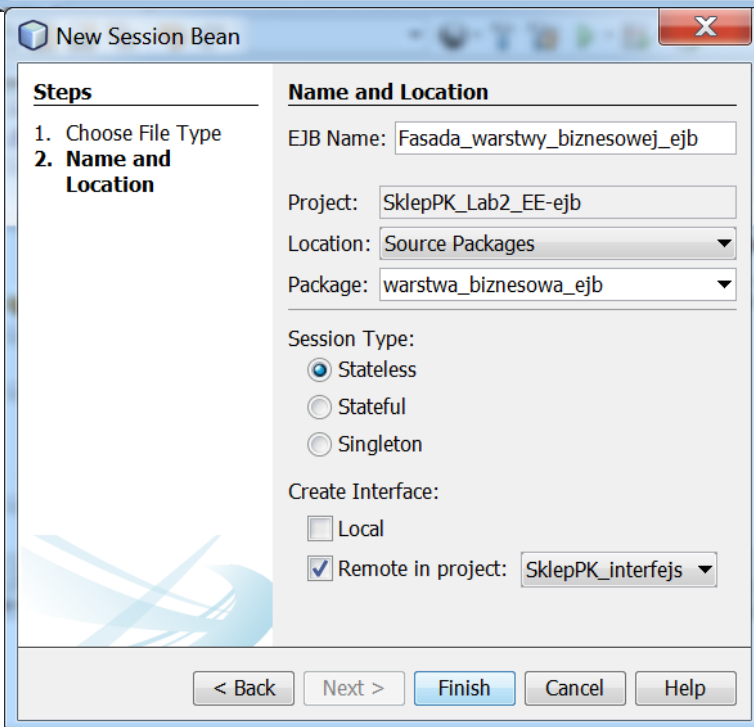

1.6. W projekcie typu EJB należy dodać jako bibliotekę, kod projektu **Sklep_6SE z lab1**, zawierający kod logiki biznesowej (**Libraries/Add Project..** i następnie w kolejnym formularzu z listy należy wybrać projekt **Sklep_6SE** i kliknąć na przycisk **Add Project JAR Files**)

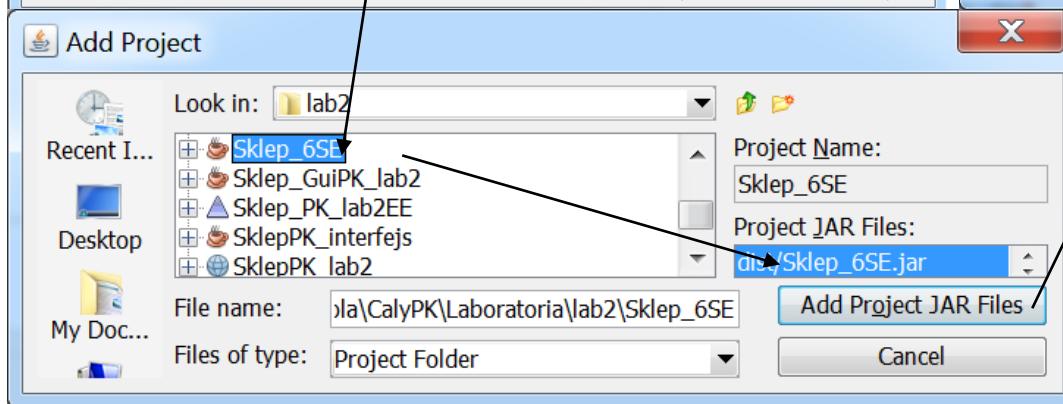
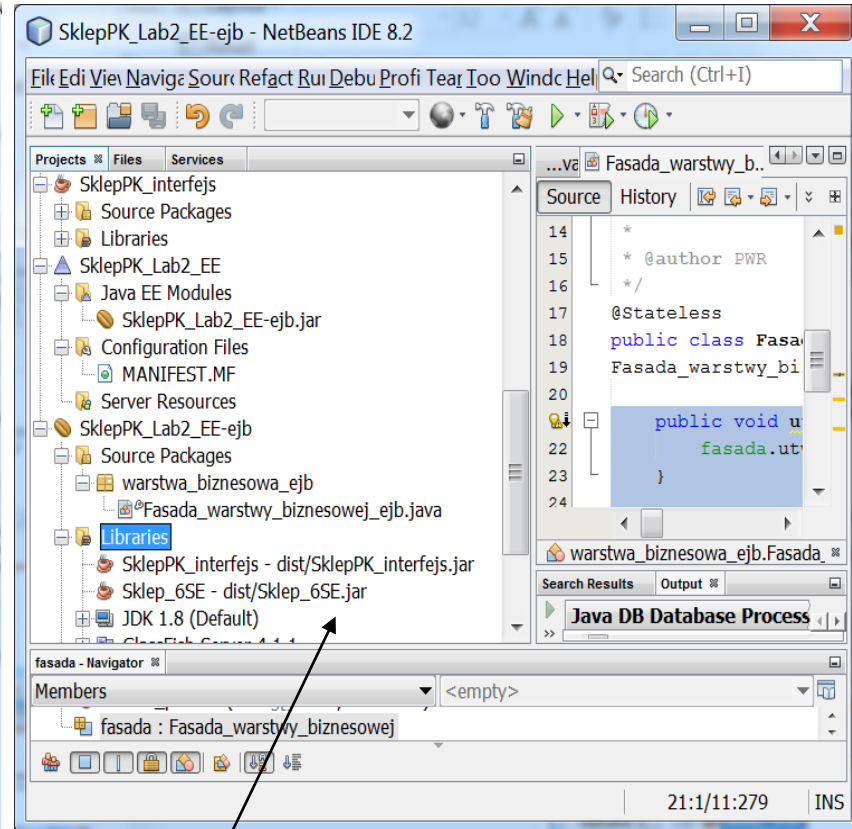
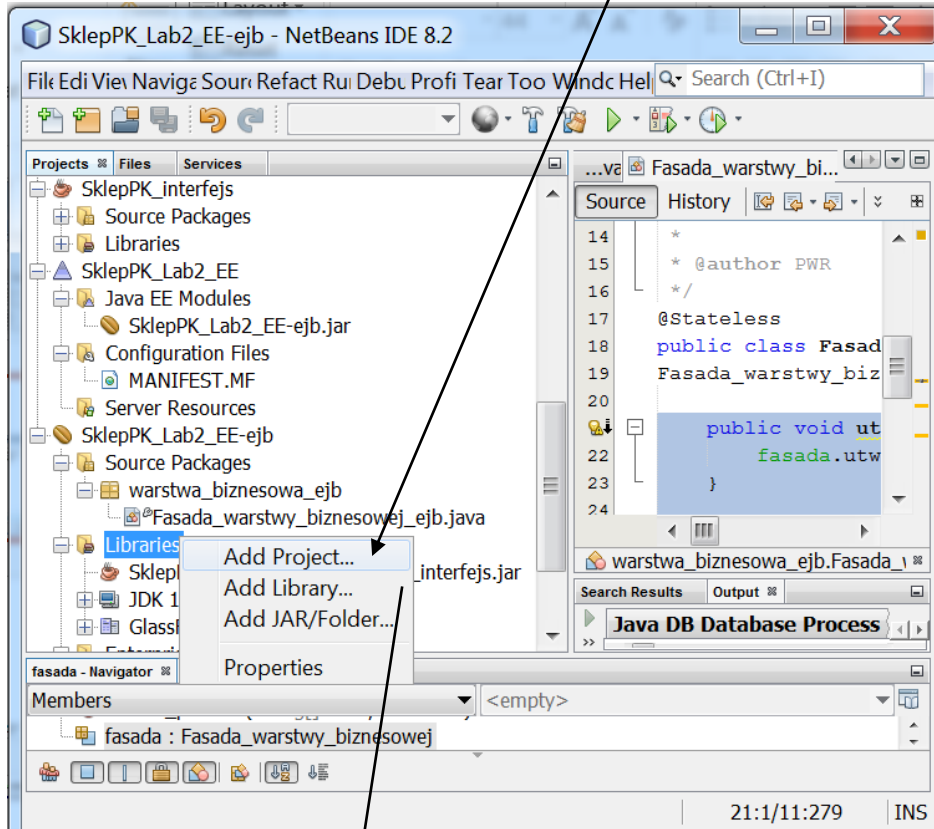

1.7. W utworzonej klasie komponentu EJB typu Session o nazwie **Fasada_warstwy_biznesowej_ejb** należy wstawić kod (podobnie jak w lab1. w komponentach EJB należących do projektów **Sklep_6_1**, **Sklep_6_2**, **Sklep_6_3** z lab1)

```
1 package warstwa_biznesowa_ejb;
2
3 import java.util.ArrayList;
4 import java.util.Date;
5 import javax.ejb.Stateless;
6 import warstwa_biznesowa.Fasada_warstwy_biznesowej;
7
8 @Stateless
9 public class Fasada_warstwy_biznesowej_ejb implements
10     Fasada_warstwy_biznesowej_ejbRemote {
11     Fasada_warstwy_biznesowej fasada = new Fasada_warstwy_biznesowej();
12
13     public void utworz_produkt(String dane[], Date data) {
14         fasada.utworz_produkt(dane, data);
15     }
16
17     public String[] dane_produktu() {
18         return fasada.dane_produktu();
19     }
20
21     public ArrayList<ArrayList<String>> items() {
22         return fasada.items();
23     }
24 }
```

The IDE interface includes a Project Explorer on the left showing the project structure, a Search Results and Output window at the bottom, and a Navigator window showing the `dane_produktu() : String[]` method.

1.7. cd Należy zmodyfikować kod metod komponentu EJB **Fasada_warstwy_biznesowej_ejb**, który teraz może być zdefiniowany za pomocą metod klasy **Fasada_warstwy_biznesowej**.

```
package warstwa_biznesowa;

import java.util.ArrayList;
import java.util.Date;
import javax.ejb.Stateless;
import warstwa_biznesowa.Fasada_warstwy_biznesowej;

@Stateless
public class Fasada_warstwy_biznesowej_ejb implements Fasada_warstwy_biznesowej_ejbRemote
{
    Fasada_warstwy_biznesowej fasada=new Fasada_warstwy_biznesowej();

    public void utworz_produkt(String dane[], Date data) {
        fasada.utworz_produkt(dane, data);
    }
    public String[] dane_produktu() {
        return fasada.dane_produktu();
    }
    public ArrayList<ArrayList<String>> items() {
        return fasada.items();
    }
}
```

1.8. Należy zdefiniować kod interfejsu **Fasada_warstwy_biznesowej_ejbRemote** metod komponentu typu **Session**, w projekcie typu **Java Class Library**, wybranym podczas definiowania tego komponentu Session (p. 1.5).

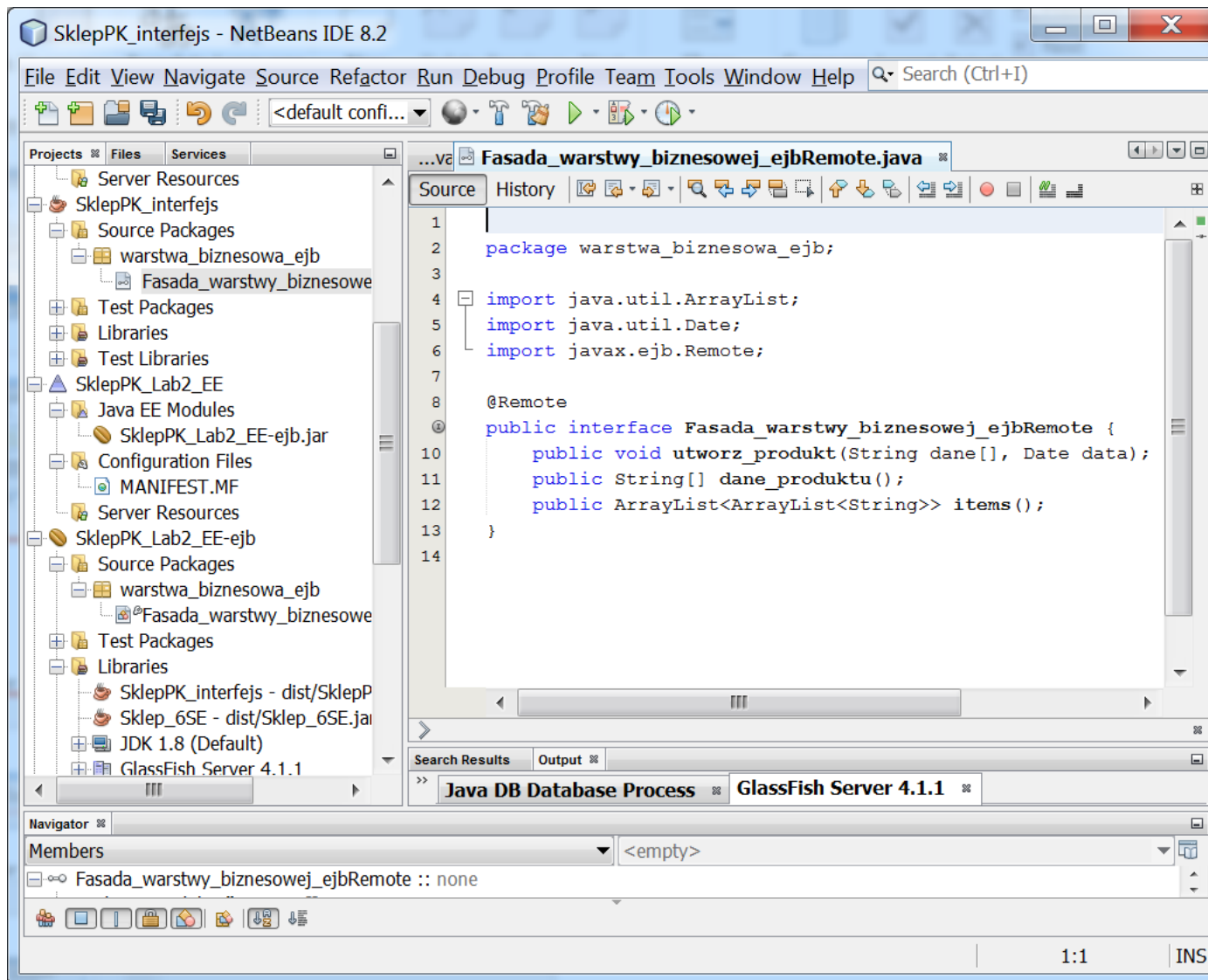

1.8. cd Kod interfejsu komponentu typu Session: **Fasada_warstwy_biznesowej_ejbRemote**

```
package warstwa_biznesowa_ejb;

import java.util.ArrayList;
import java.util.Date;
import javax.ejb.Remote;

@Remote
public interface Fasada_warstwy_biznesowej_ejbRemote {
    public void utworz_produkt(String dane[], Date data);
    public String[] dane_produktu();
    public ArrayList<ArrayList<String>> items();
}
```

1.9. Dodanie do projektu EE warstwy klienta internetowego. Należy skopiować programu Sklep_6_1 z lab1 i nadać nową nazwę w polu **Project Name: SklepPK_Lab2_Web.**

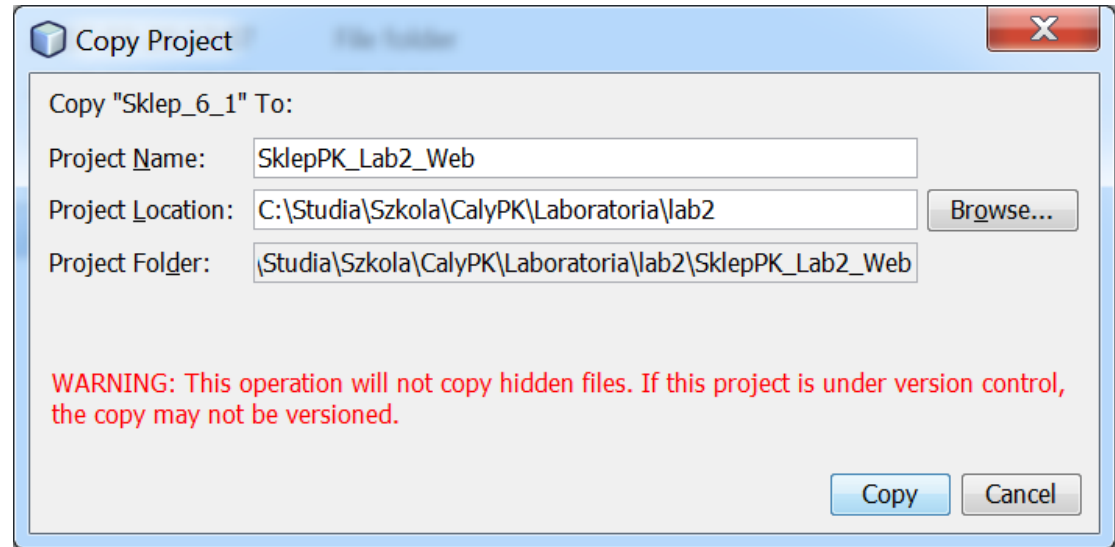
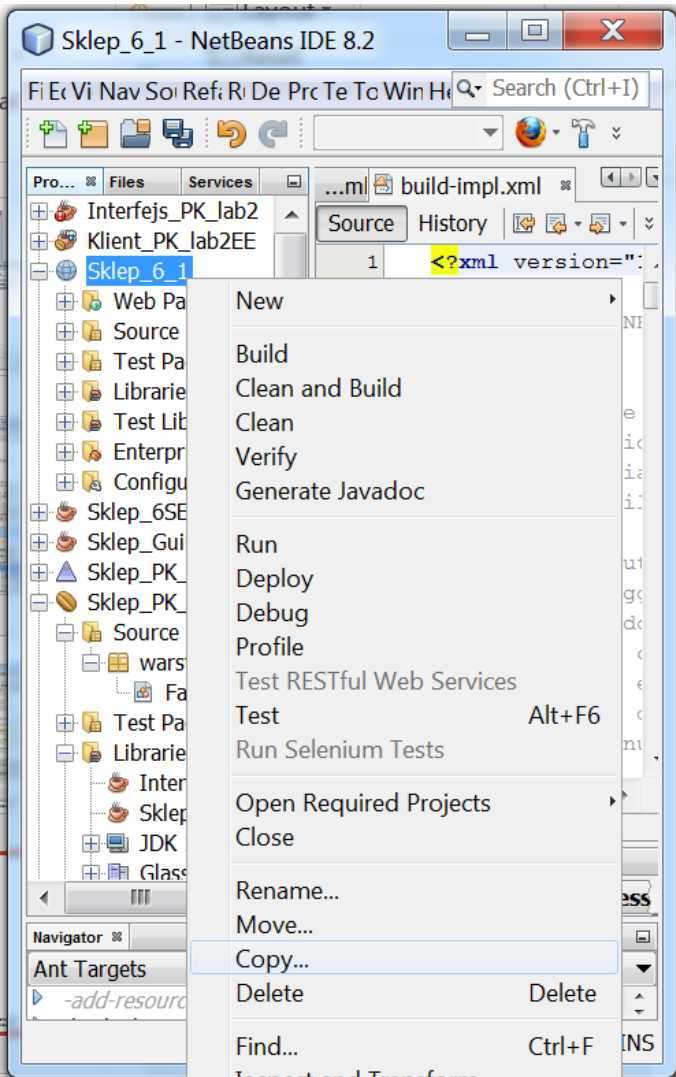

1.10. W projekcie typu Java Web typu **Web Application** z p. 1.9 należy usunąć bezpiecznie pakiet **warstwa_biznesowa**.

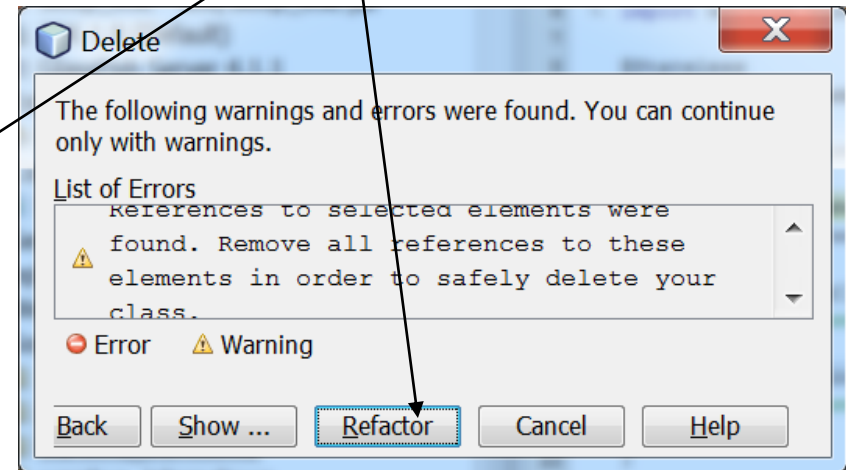
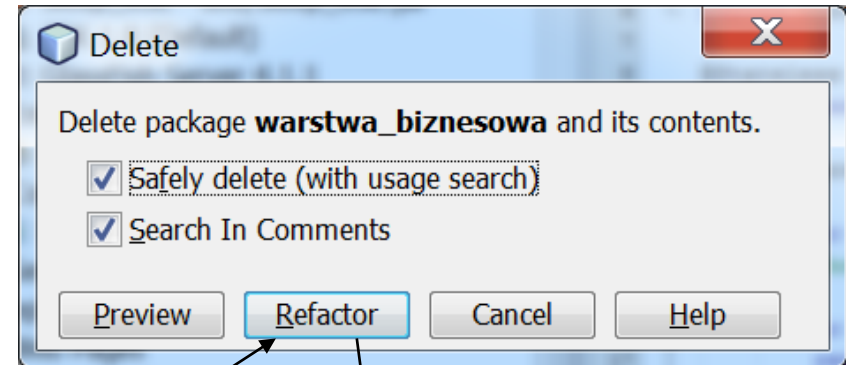
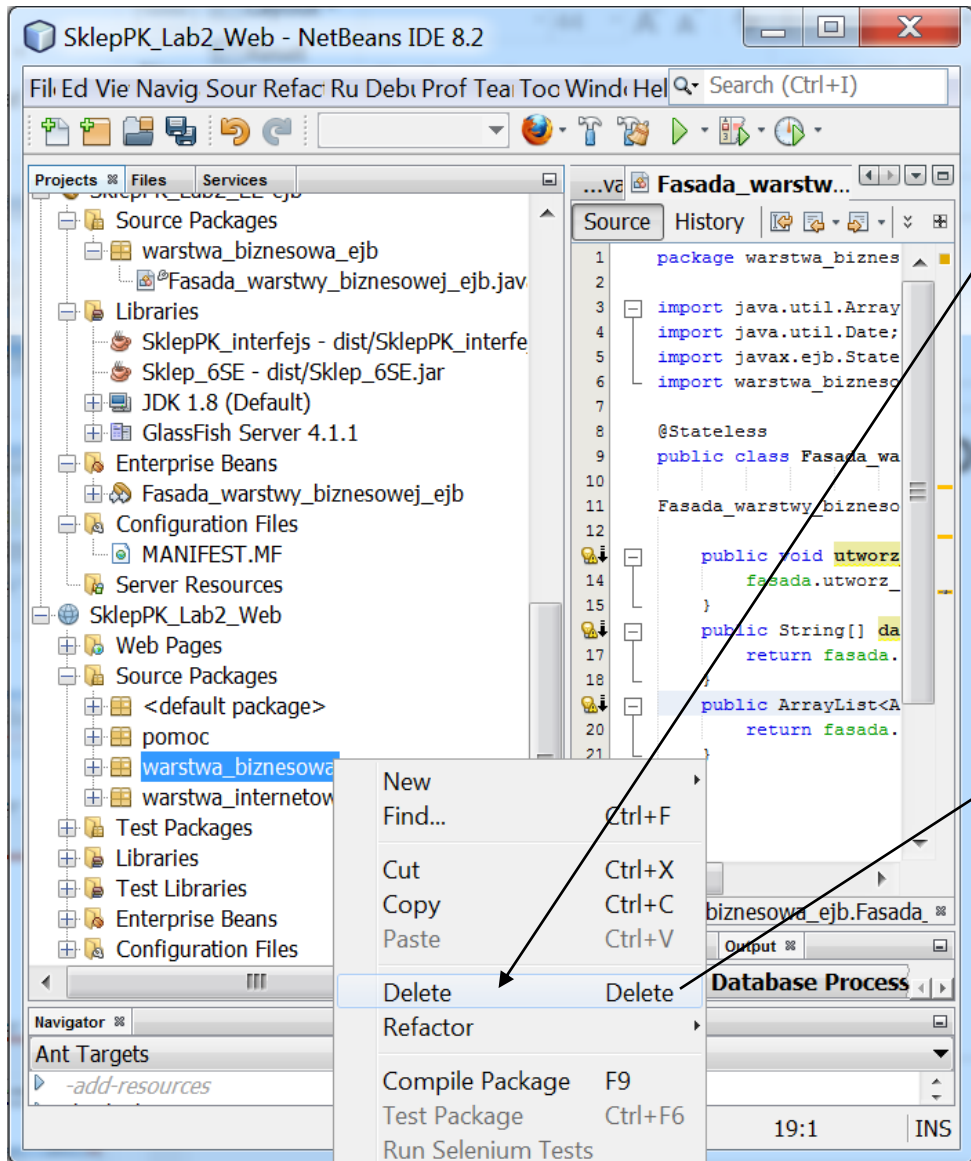

1.11. W komponencie typu Managed Bean o nazwie **Managed_produk**t należy usunąć z kodu dotychczasowe powiązanie z komponentem EJB.

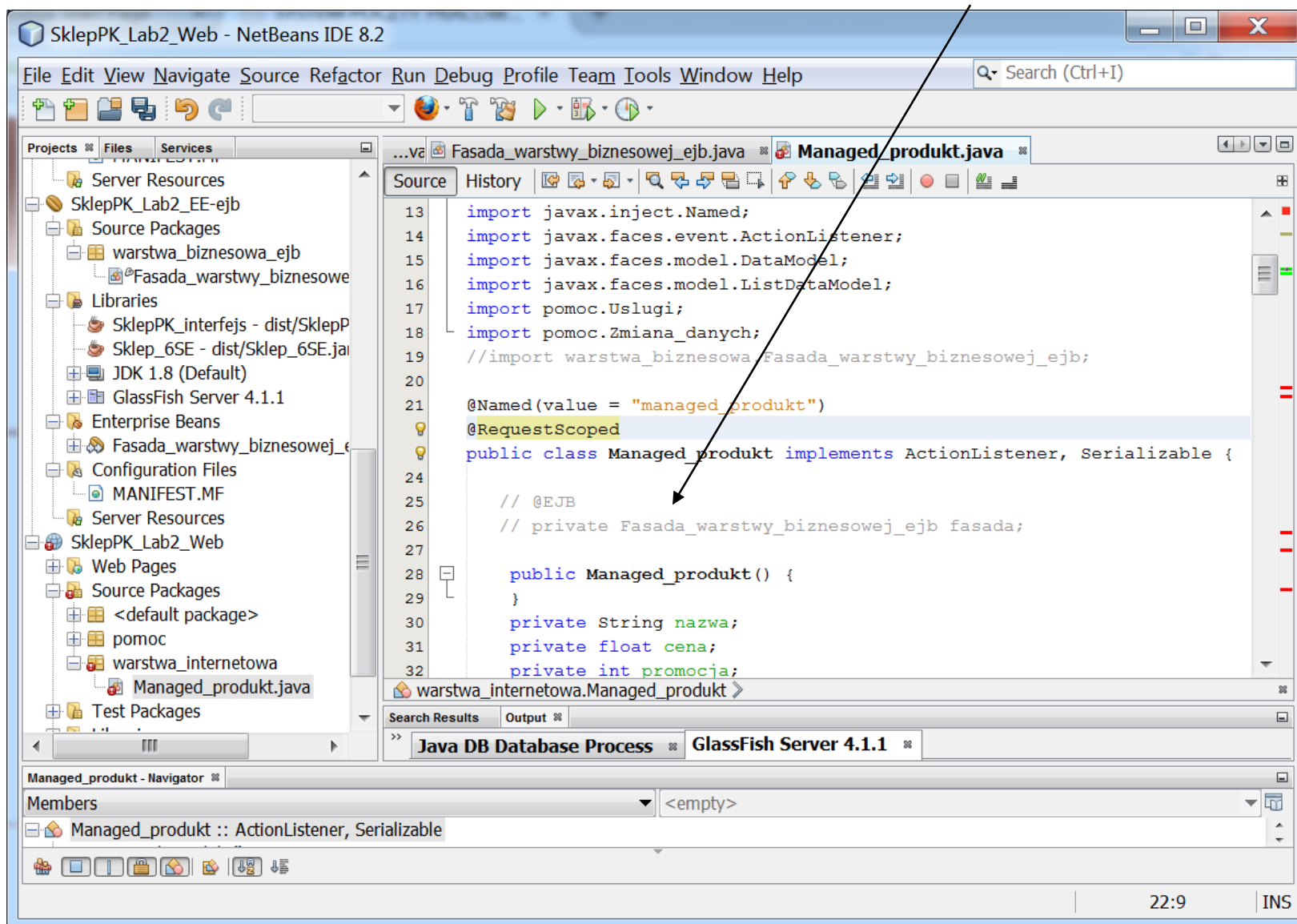

```
13 import javax.inject.Named;
14 import javax.faces.event.ActionListener;
15 import javax.faces.model.DataModel;
16 import javax.faces.model.ListDataModel;
17 import pomoc.Uslugi;
18 import pomoc.Zmiana_danych;
19 //import warstwa_biznesowa.Fasada_warstwy_biznesowej_ejb;
20
21 @Named(value = "managed_produk")
22 @RequestScoped
23 public class Managed_produk implements ActionListener, Serializable {
24
25     // @EJB
26     // private Fasada_warstwy_biznesowej_ejb fasada;
27
28     public Managed_produk() {
29     }
30     private String nazwa;
31     private float cena;
32     private int promocja;
```

1.12. Należy teraz wstawić powiązanie z nowym komponentem typu EJB. W tym celu należy kliknąć prawym klawiszem myszy na kod klasy i wybrać pozycję **Insert Code...**

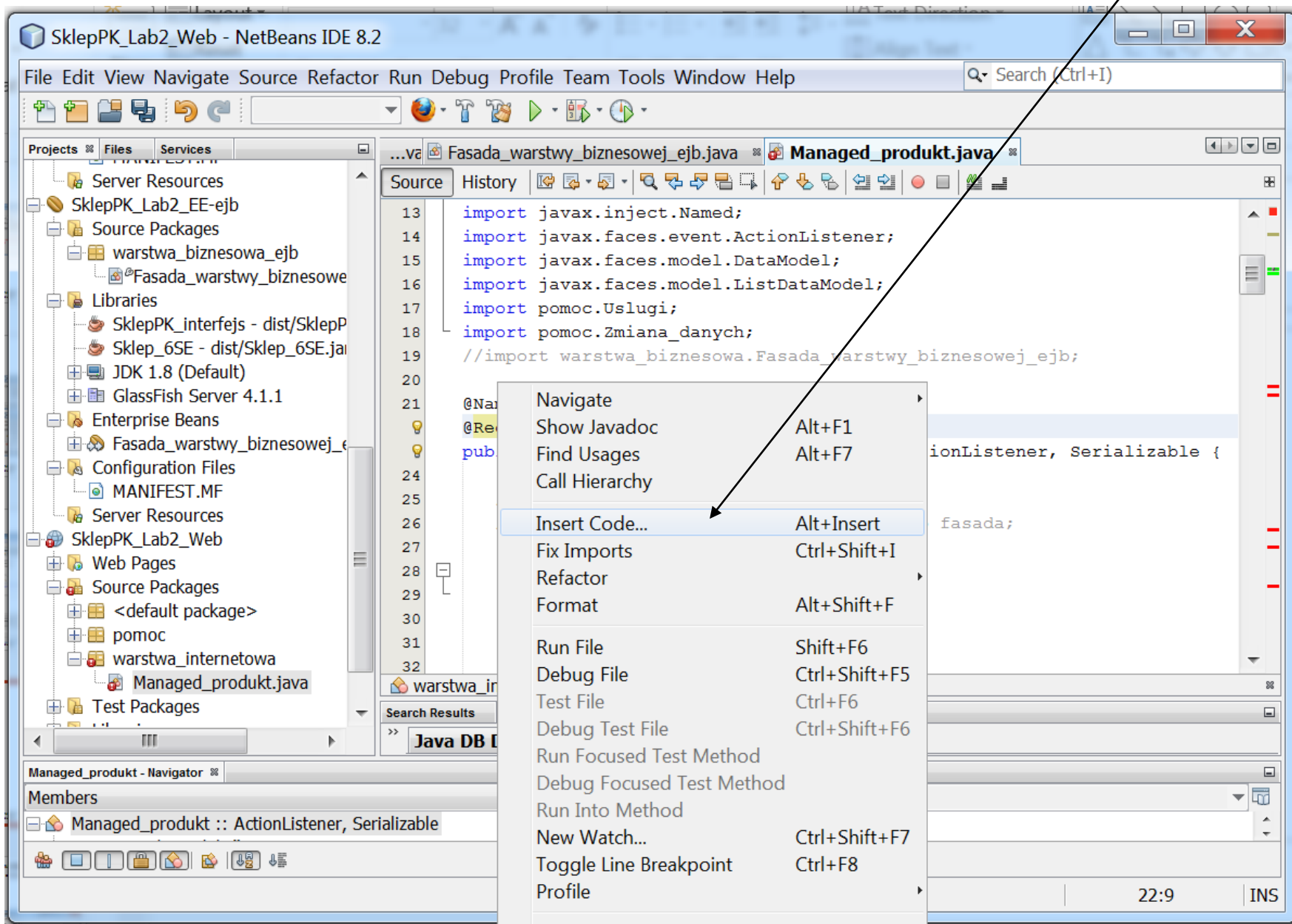

- Generate
- Constructor...
- Logger...
- Getter...
- equals() and hashCode()...
- toString()...
- Delegate Method...
- Override Method...
- Add Property...
- Call Enterprise Bean...
- Use Database...
- Send JMS Message...
- Send E-mail...
- Call Web Service Operation...
- Generate REST Client...

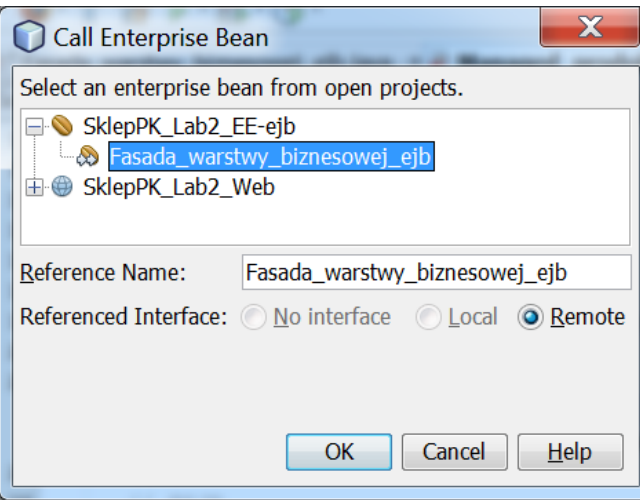

1.12.cd. Należy wybrać pozycję **Call Enterprise Bean..** i w kolejnym formularzu należy wybrać w projekcie EJB **SklepPK_Lab2_EE-ejb** komponent EJB typu **Session:**
Fasada_warstwy_biznesowej_ejbRemote i nadać mu nazwę **fasada**.

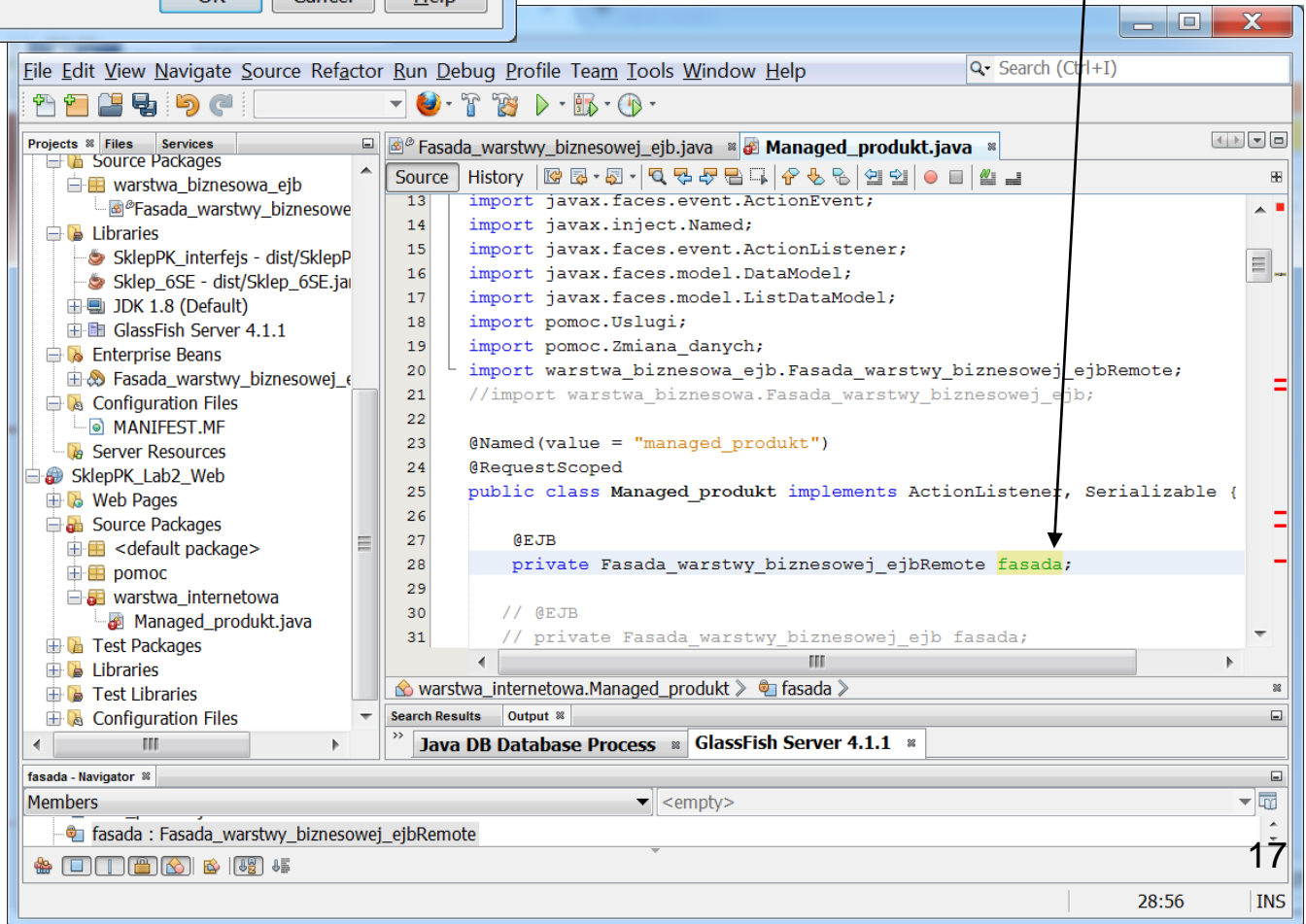

1.13. Wynik zmian – w celu usunięcia błędów należy zmodyfikować metody dostępu do dodanego komponentu: **Fasada_warstwy_biznesowej_ejbRemote**:

```
public Fasada_warstwy_biznesowej_ejbRemote getFasada()           { return fasada; }  
public void setFasada(Fasada_warstwy_biznesowej_ejbRemote fasada) { this.fasada = fasada; }
```

SklepPK_Lab2_Web - NetBeans IDE 8.2

File Edit View Navigate Source Refactor Run Debug Profile Team Tools Window Help

Search (Ctrl+I)

Projects Files Services

Managed_produkkt.java Fasada_warstwy_biznesowej_ejb.java Fasada_warstw...

```
Source History  
18 import pomoc.Uslugi;  
19 import pomoc.Zmiana_danych;  
20 import warstwa_biznesowa_ejb.Fasada_warstwy_biznesowej_ejbRemote;  
21 //import warstwa_biznesowa.Fasada_warstwy_biznesowej_ejb;  
22  
23 @Named(value = "managed_produkkt")  
24 @RequestScoped  
25 public class Managed_produkkt implements ActionListener, Serializable  
26  
27     @EJB  
28     private Fasada_warstwy_biznesowej_ejbRemote fasada;  
29     // @EJB  
30     // private Fasada_warstwy_biznesowej_ejb fasada;  
31     public Fasada_warstwy_biznesowej_ejbRemote getFasada() {  
32         return fasada;  
33     }  
34     public void setFasada(Fasada_warstwy_biznesowej_ejbRemote fasada) {  
35         this.fasada = fasada;  
36     }
```

warstwa_internetowa.Managed_produkkt > setFasada >

Search Results Output

Java DB Database Process GlassFish Server 4.1.1

setFasada - Navigator

Members <empty>

setFasada(Fasada_warstwy_biznesowej_ejbRemote fasada)

34:2 | INS

1.14. Dodanie warstwy klienta desktopowego Java EE typu Enterprise Application Client.

Pierwszym etapem jest utworzenie projektu na platformie Java SE

(http://zofia.kruczkiewicz.staff.iar.pwr.wroc.pl/wyklady/pojava/Lab6_2016.pdf).

Logika biznesowa dla projektu **Sklep_GuiPK_lab2_SE** stanowiącego warstwę klienta w dwuwarstwowej aplikacji Java SE jest projekt **Sklep_6SE** – do pobrania:

(http://zofia.kruczkiewicz.staff.iar.pwr.wroc.pl/wyklady/javapk/Sklep_SE.rar). Jest to ten sam projekt, który dostarcza kod logiki biznesowej do projektu na platformie Java EE: **SklepPK_Lab2_EE**, umieszczonej w projekcie EJB: **SklepPK_Lab2_EE-ejb** (p.1.6).

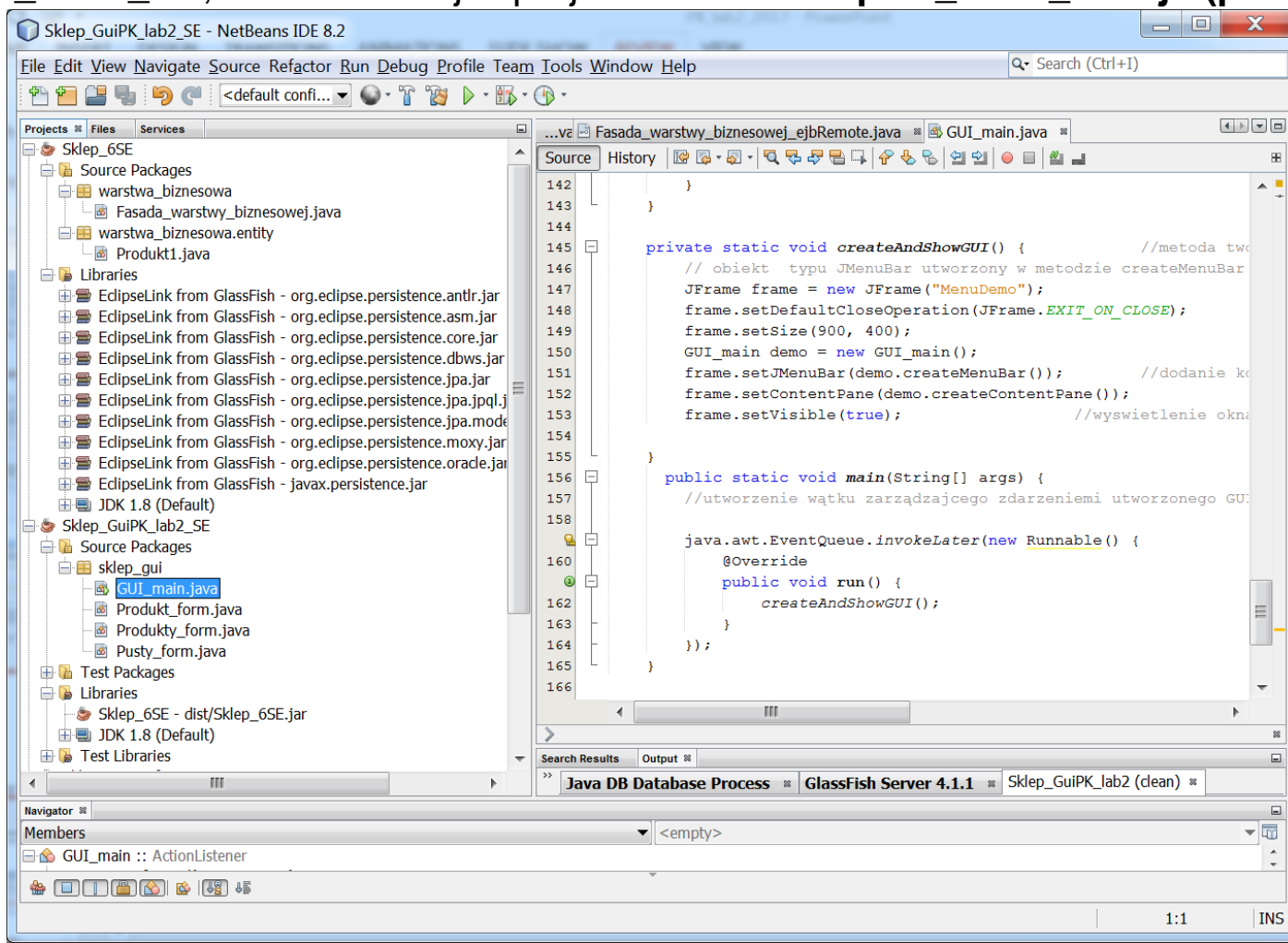

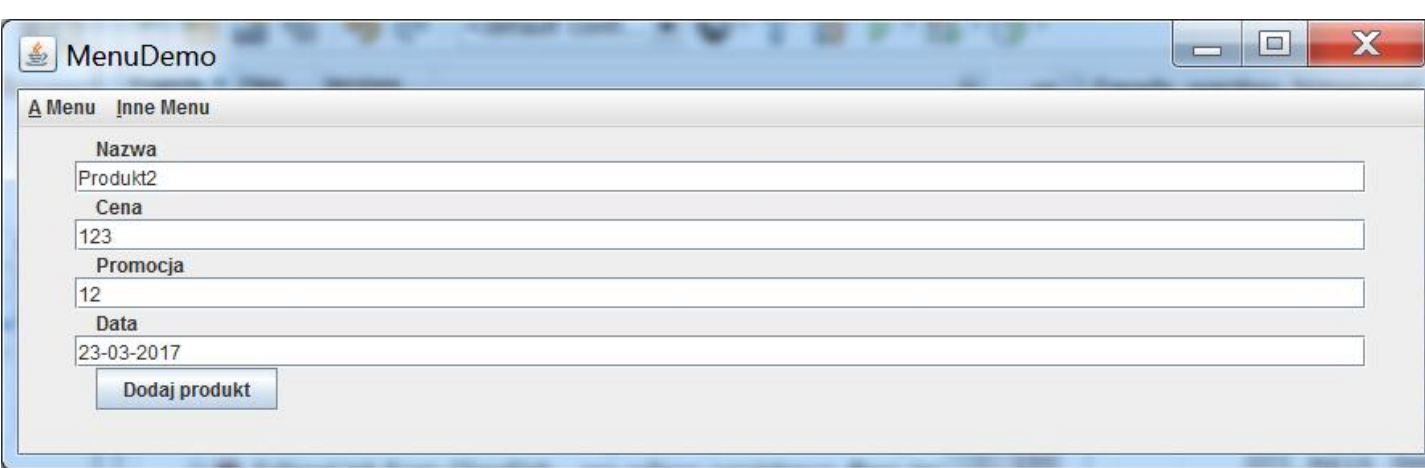

1.15. Wykonanie i uruchomienie projektu Java SE o architekturze dwuwarstwowej.

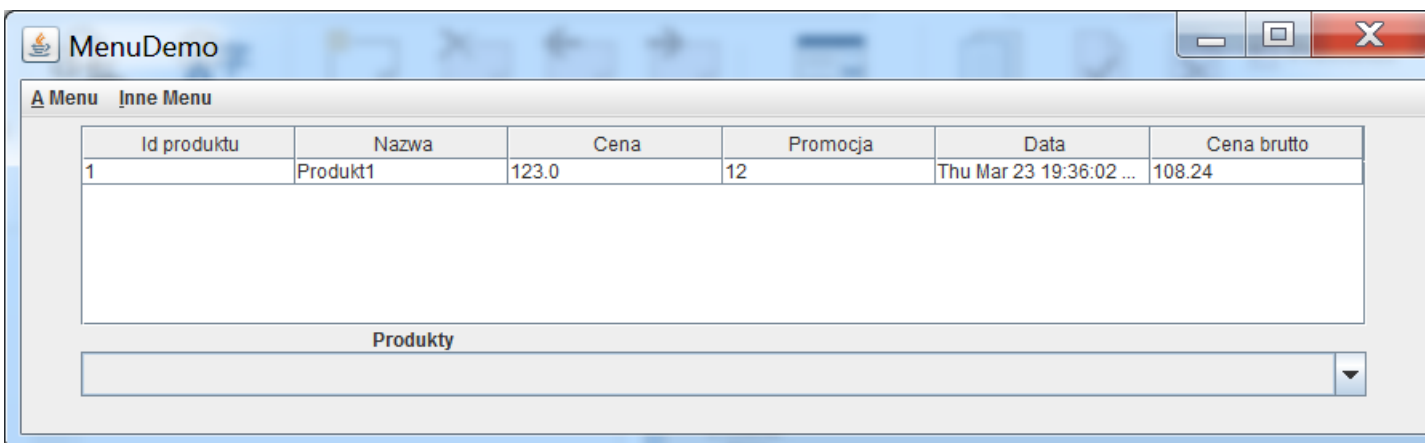
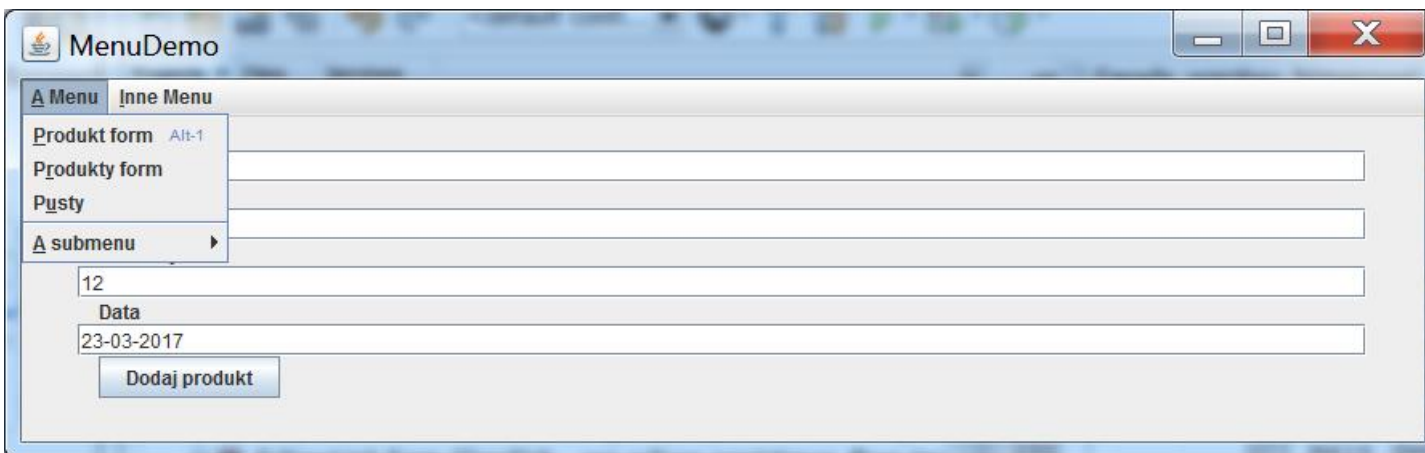

1.16. **Drugi etap dodania warstwy klienta desktopowego Java EE typu Enterprise Application Client.** Należy wybrać **File/New Project....** W kolejnym formularzu należy wybrać w Categories: **Java EE**, i w Projects: typu **Enterprise Application Client**. Należy kliknąć na klawisz **Next**.

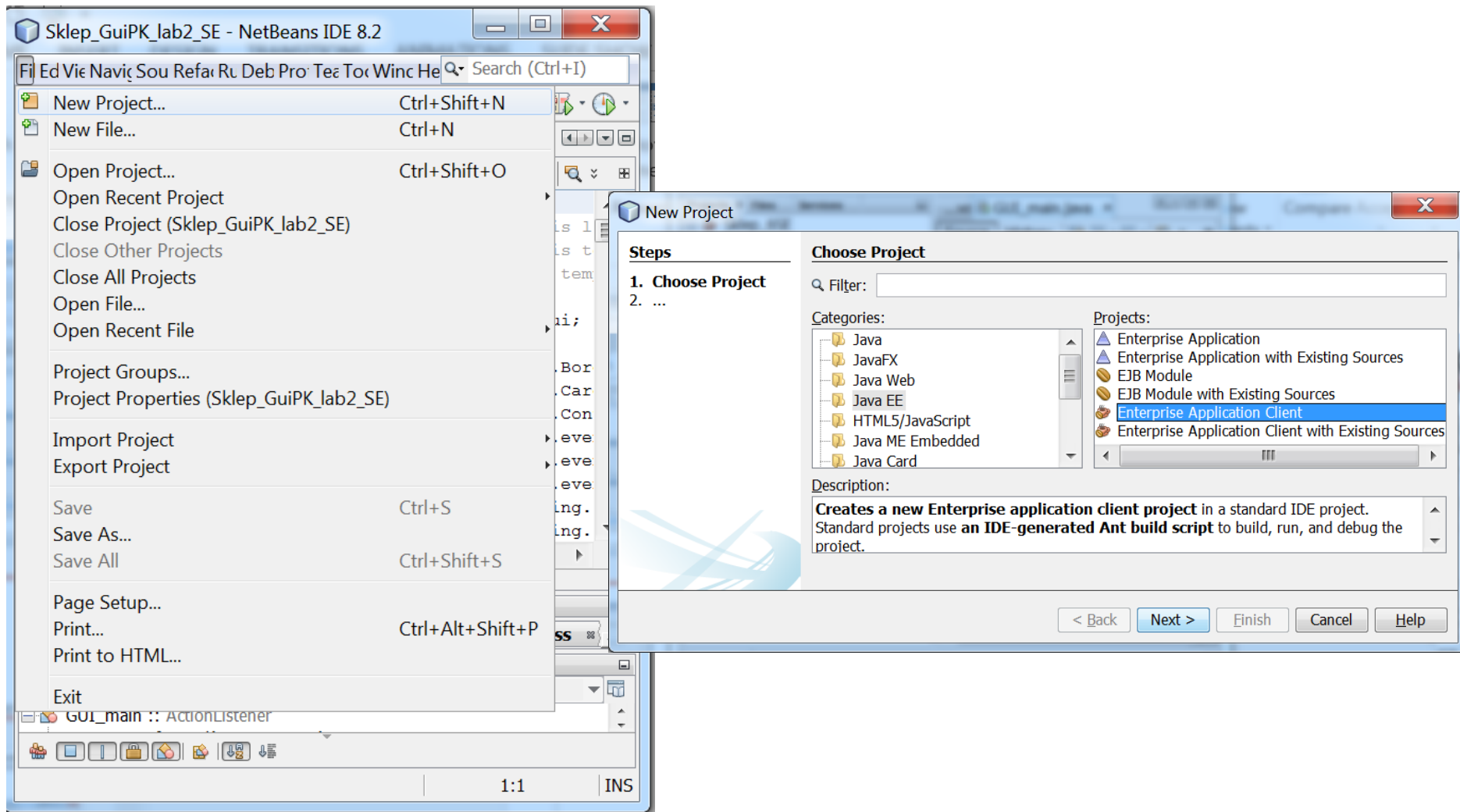

1.17. W kolejnym formularzu należy w polu **Project Name** wpisać nazwę projektu: **Sklep_GUIPK_lab2_EE_Desktop** i położenie w polu **Project Location**. W kolejnym formularzu w polu **Main Class** warto podać nazwę klasy z metodą main z projektu warstwy klienta SE: **Sklep_GuiPK_lab2_SE**, czyli **GUI_main**.

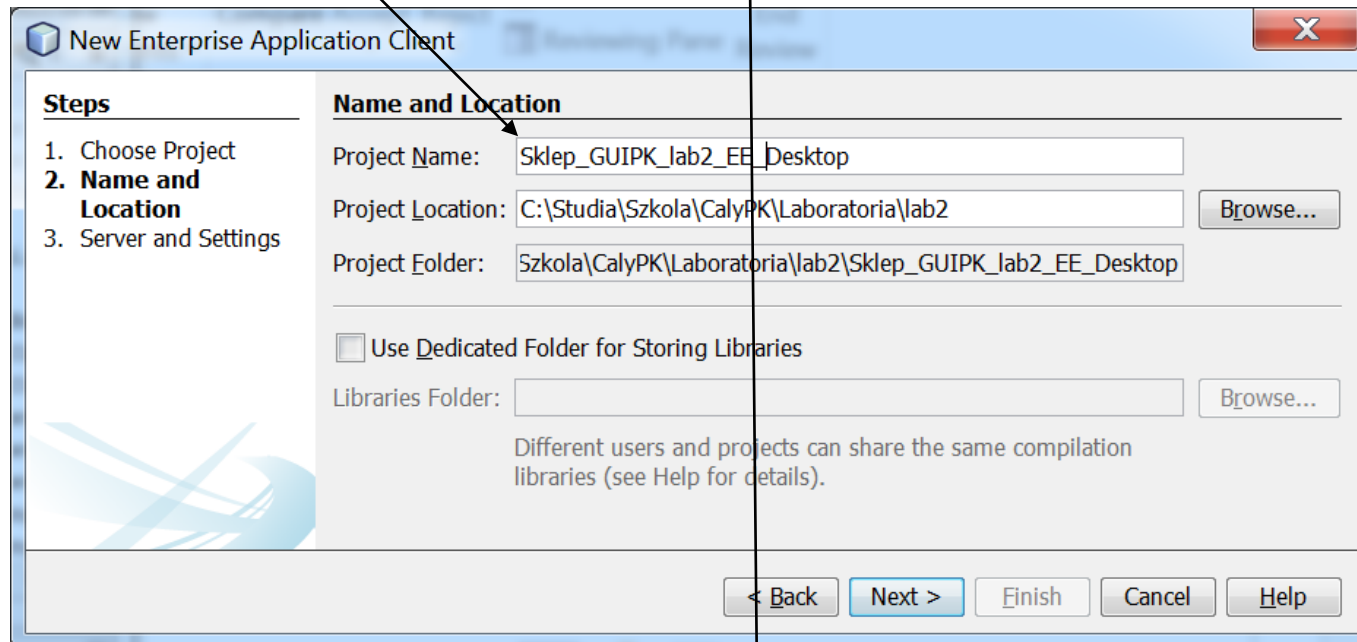

- Project Name:** Sklep_GUIPK_lab2_EE_Desktop
- Project Location:** C:\Studia\Szkola\CalyPK\Laboratoria\lab2 (with a 'Browse...' button)
- Project Folder:** Szkola\CalyPK\Laboratoria\lab2\Sklep_GUIPK_lab2_EE_Desktop
- Use Dedicated Folder for Storing Libraries
- Libraries Folder:** (empty) (with a 'Browse...' button)

Below the fields is a note: 'Different users and projects can share the same compilation libraries (see Help for details).'. At the bottom are navigation buttons: '< Back', 'Next >', 'Finish', 'Cancel', and 'Help'.

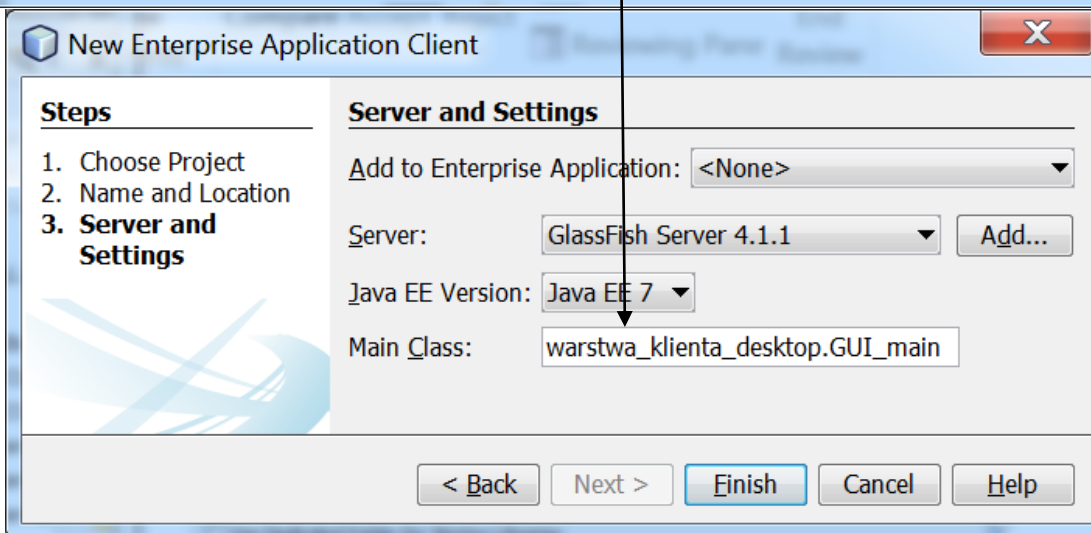

- Add to Enterprise Application:** <None> (dropdown)
- Server:** GlassFish Server 4.1.1 (dropdown) (with an 'Add...' button)
- Java EE Version:** Java EE 7 (dropdown)
- Main Class:** warstwa_klienta_desktop.GUI_main

At the bottom are navigation buttons: '< Back', 'Next >', 'Finish', 'Cancel', and 'Help'.

1.18. W nowym projekcie można teraz bezpiecznie usunąć klasę GUI_main. Następnie, należy skopiować pliki z formularzami z projektu klienta SE: **Sklep_GuiPK_lab2_SE**.

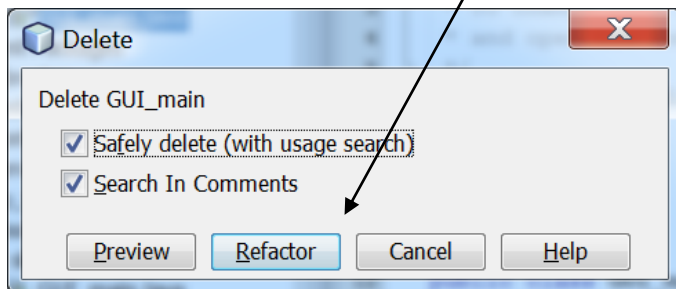
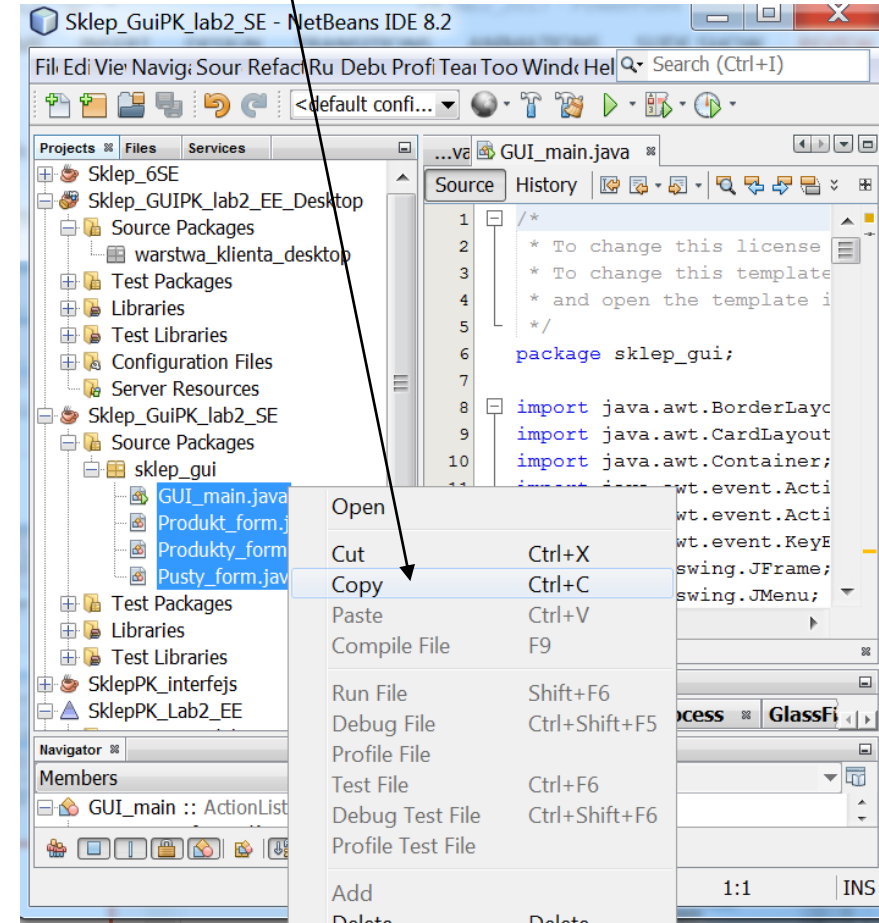
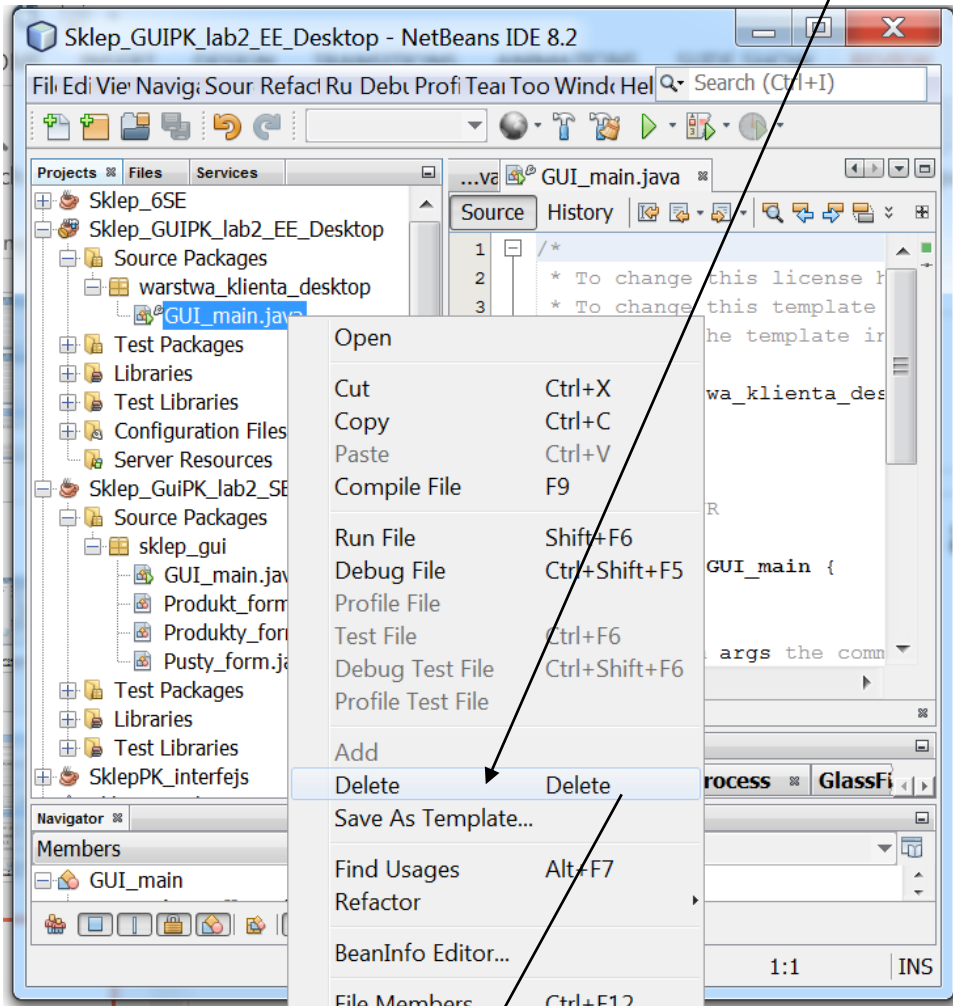

1.19. Następnie, należy je wkleić do nowego projektu Java EE typu **Enterprise Application Client: Sklep_GUIPK_lab2_EE_Desktop**, dokonując refaktoryzacji w zakresie przystosowania wklejanych plików do pakietu o nowej nazwie: **warstwa_klienta_desktop – Refactor Copy/Refactor**.

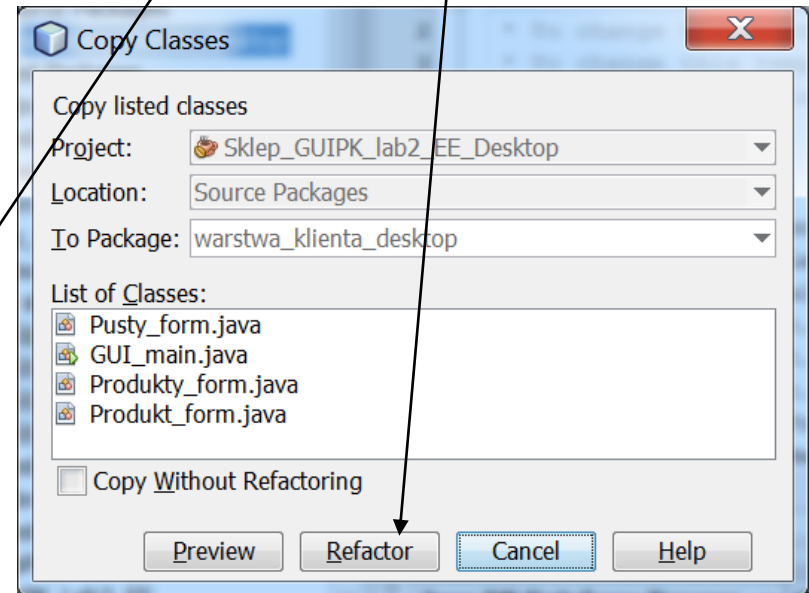
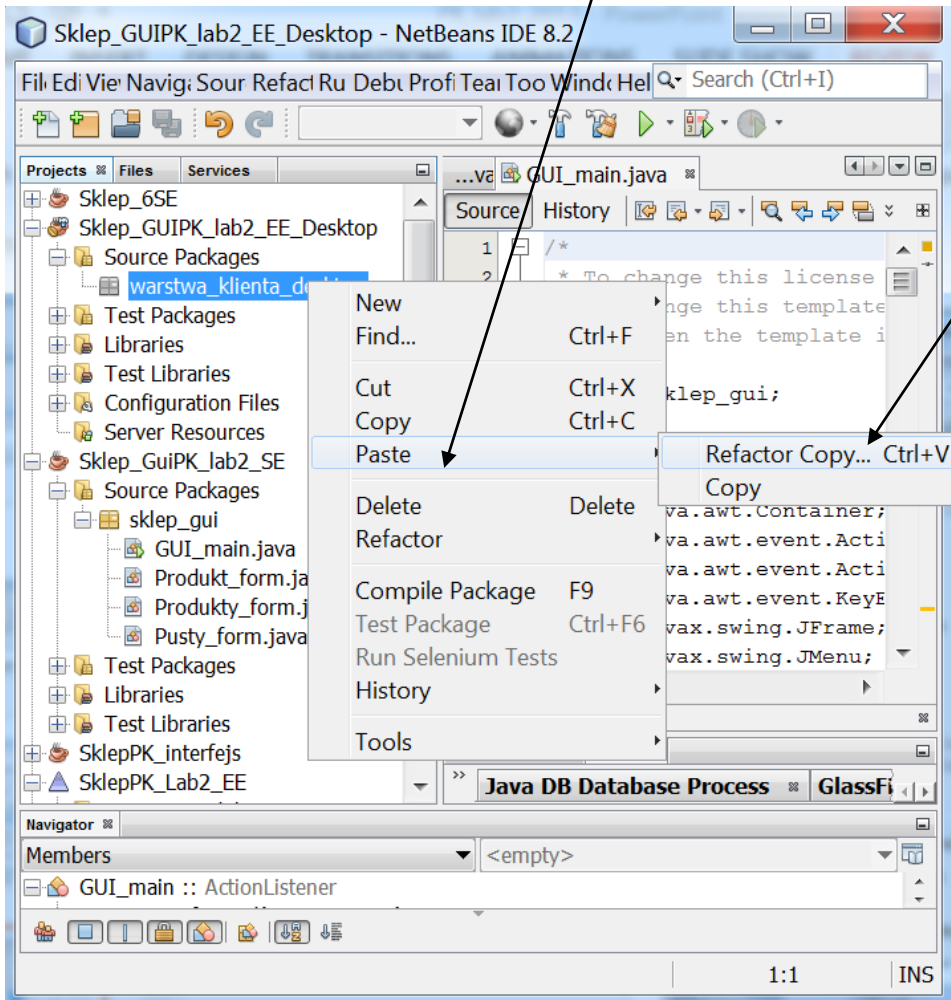

1.20. Należy w pliku GUI_main dodać połączenie z komponentem EJB typu Session: **Fasada_warstwy_biznesowej_ejb**, umieszczonym w projekcie EJB: **SklepPK_Lab2_EE-ejb**, w celu połączenia z logiką biznesową warstwy biznesowej aplikacji Java EE. W tym celu należy wybrać pozycję **Insert Code...**

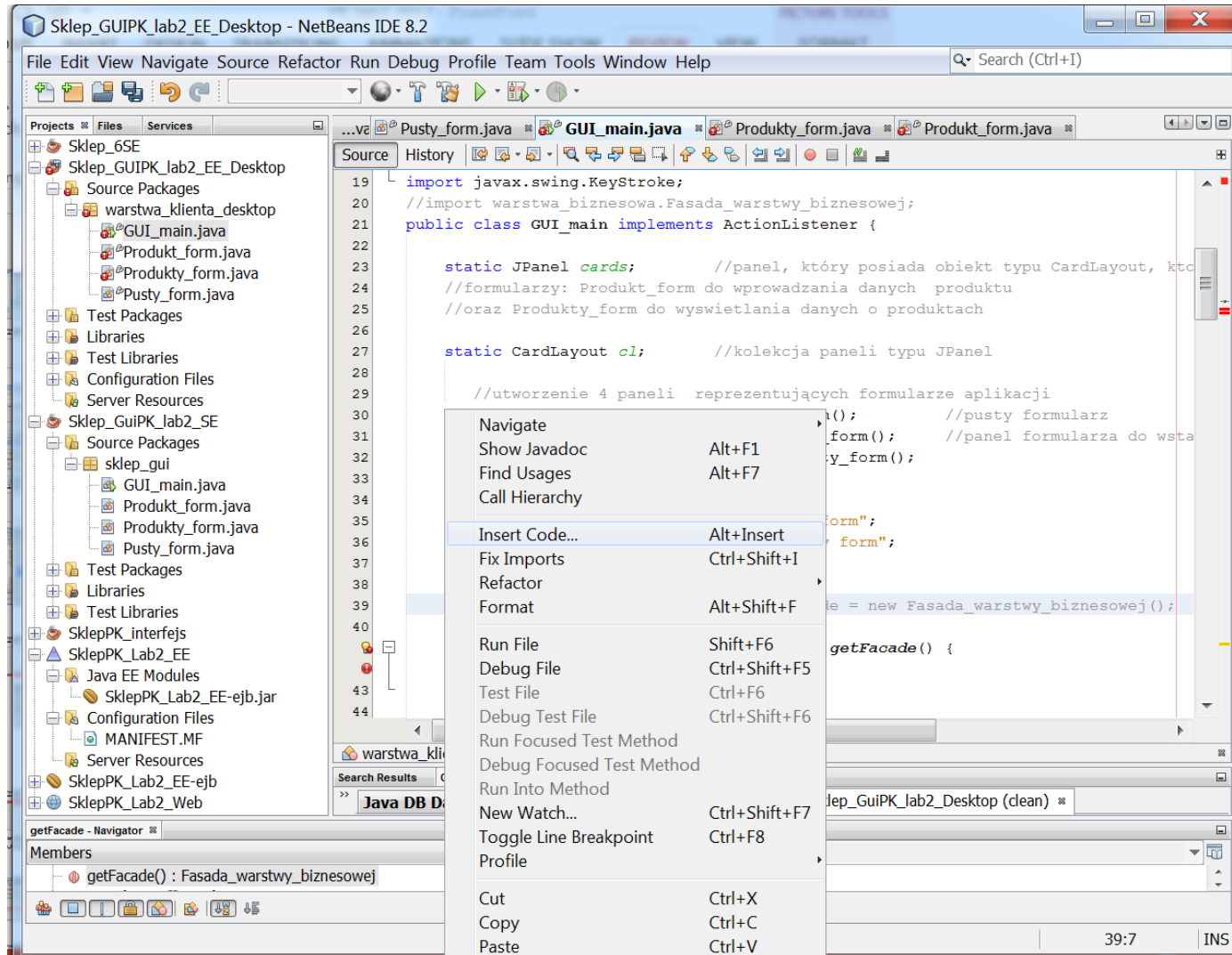

- Generate
- Constructor...
- Logger...
- Getter...
- Setter...
- Getter and Setter...
- toString()...
- Delegate Method...
- Override Method...
- Add Property...
- Call Enterprise Bean...**
- Use Database...
- Send JMS Message...
- Send E-mail...
- Call Web Service Operation...
- Generate REST Client...

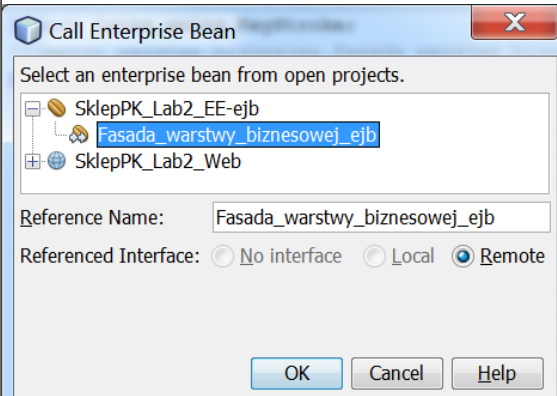

1.21. Następnie, należy wybrać pozycję **Call Enterprise Bean...** dokonując wyboru komponentu EJB w projekcie EJB: **SklepPK_Lab2_EE-ejb**, czyli komponentu typu **Fasada_warstwy_biznesowej_ejb** o nazwie **fasada**.

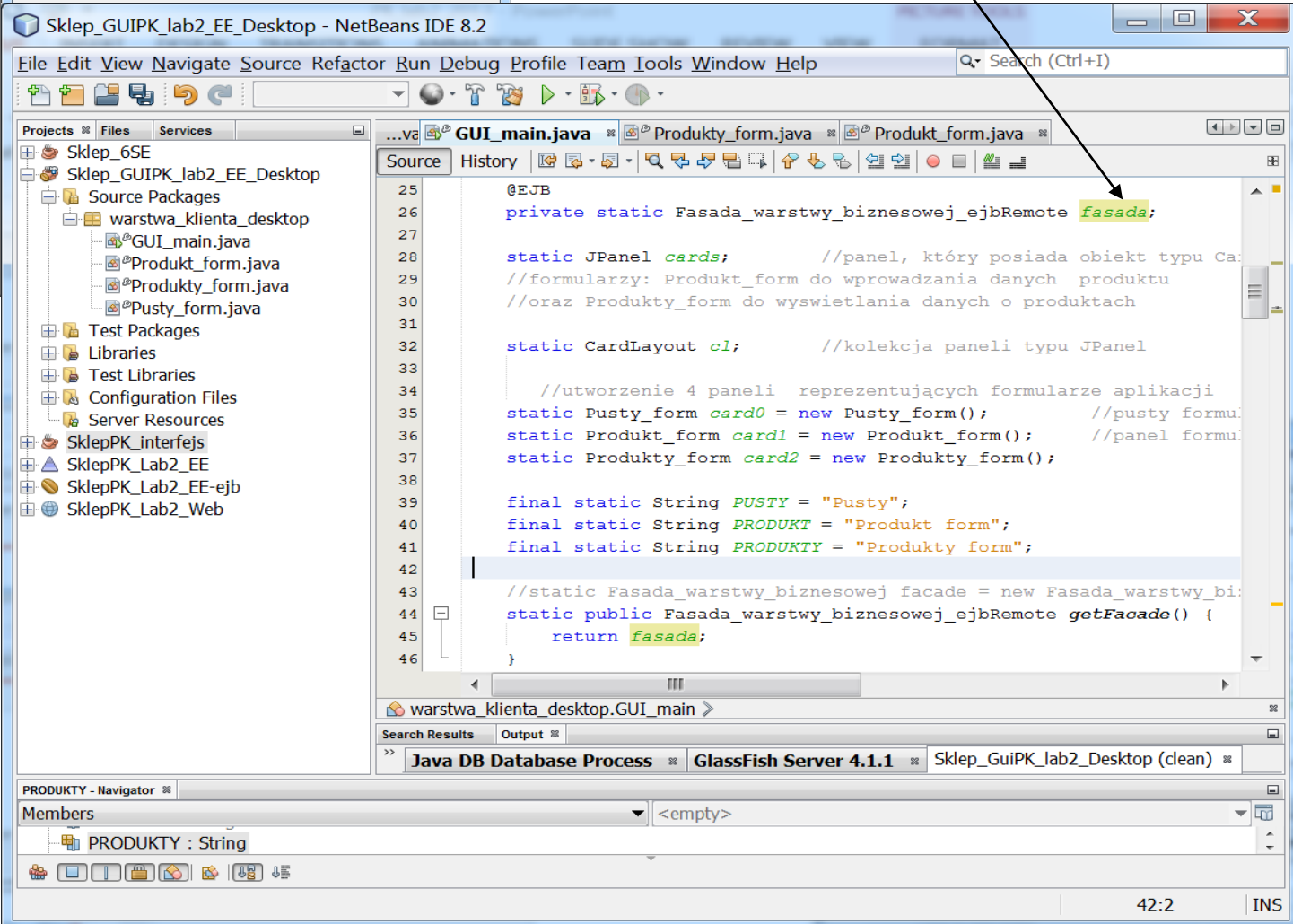

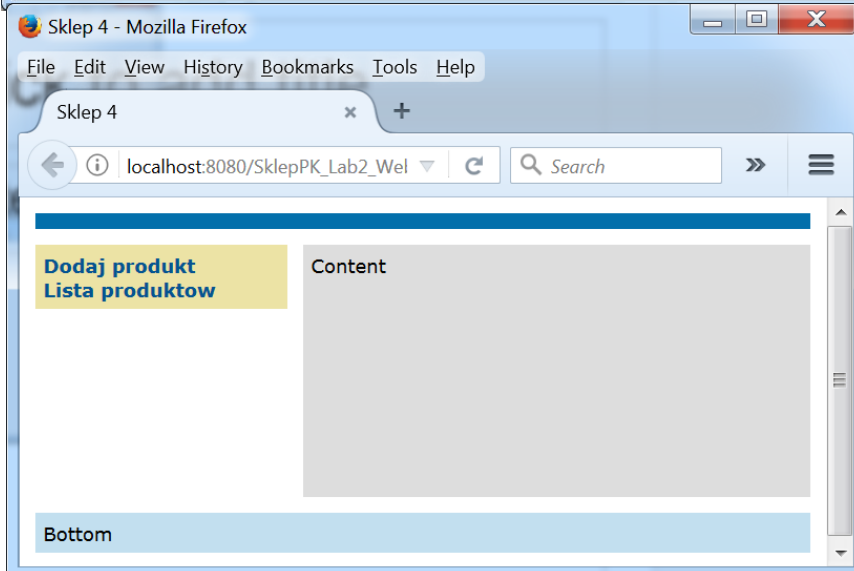
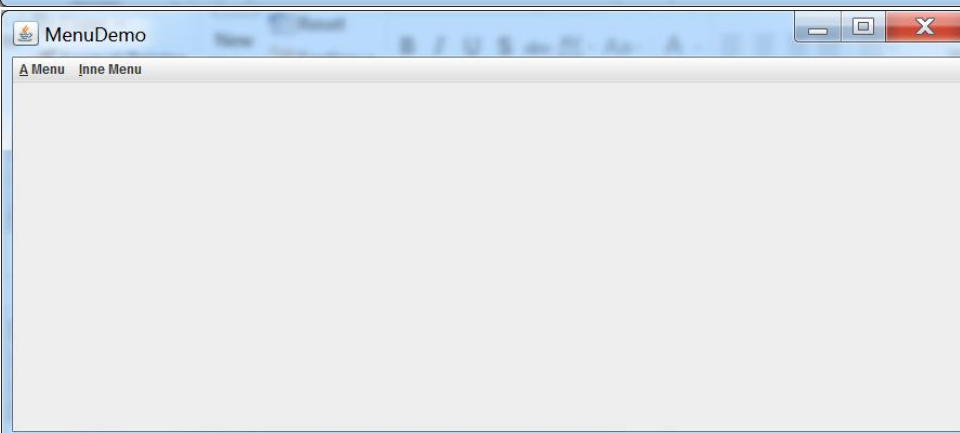
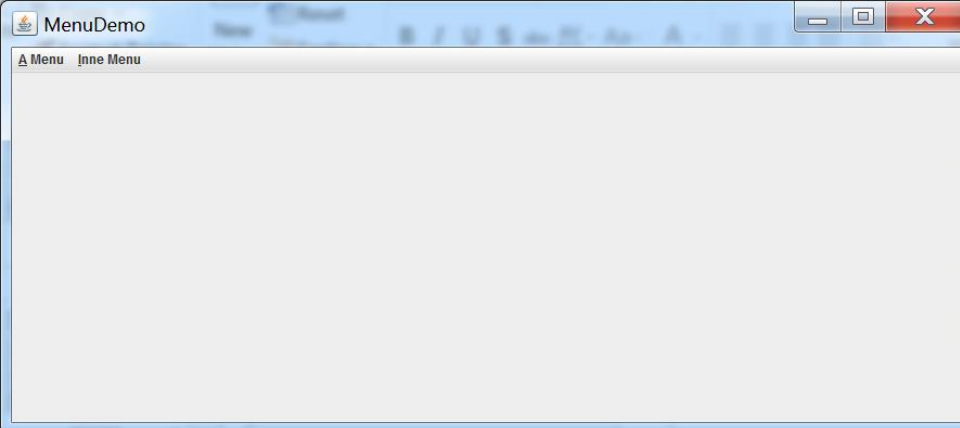

1.22. Uruchomienie projektu.

Należy w podanej kolejności wykonać operacje **Clean and Build** na projektach składowych (w celu łatwiejszej lokalizacji błędów):

- 1) Sklep_6SE
- 2) SklepPK_interfejs
- 3) SklepPK_Lab2_EE-ebb

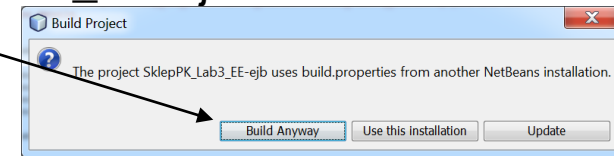

- 4) SklepPK_Lab2_Web
- 5) Sklep_GUIPK_lab2_EE_Desktop
- 6) SklepPK_Lab2_EE

Następnie, należy wykonać operację **Deploy** na projekcie **SklepPK_Lab2_EE**.

Teraz można uruchomić dowolną liczbę aplikacji klienckich za pomocą operacji **Run**:

- 1) SklepPK_Lab2_Web
 - 2) Sklep_GUIPK_lab2_EE_Desktop
- W przykładzie uruchomiono dwie instancje aplikacji desktopowej i jedną internetową.

MenuDemo

A Menu Inne Menu

Nazwa
Produkt1

Cena
123

Promocja
12

Data
20-03-2017

Dodaj produkt

MenuDemo

A Menu Inne Menu

Nazwa
Produkt2

Cena
223

Promocja
22

Data
20-03-2017

Dodaj produkt

Wstawianie nowego produktu - Mozilla Firefox

File Edit View History Bookmarks Tools Help

Wstawianie nowego produktu x +

localhost:8080/SklepPK_Lab2

Dodaj produkt
Lista produktów

Podaj nazwe produktu Produkt3

Podaj cene netto produktu 330 zł

Podaj promocje produktu 33

Podaj date produkcji 18-03-2017

OK

Bottom

1.23. Proces wprowadzania danych w uruchomionych aplikacjach klienckich

MenuDemo

A Menu Inne Menu

Id produktu	Nazwa	Cena	Promocja	Data	Cena brutto
1	Produkt1	123.0	12	Mon Mar 20 20:25:10 CET 2017	108.24
2	Produkt2	223.0	22	Mon Mar 20 20:26:18 CET 2017	173.93999
3	Produkt3	330.0	33	Sat Mar 18 01:00:00 CET 2017	221.09999

Produkty

[2, Produkt2, 223.0, 22, Mon Mar 20 20:26:18 CET 2017, 173.93999]

A Menu Inne Menu

Id produktu	Nazwa	Cena	Promocja	Data	Cena brutto
1	Produkt1	123.0	12	Mon Mar 20 20:25:10 CET 2017	108.24
2	Produkt2	223.0	22	Mon Mar 20 20:26:18 CET 2017	173.93999
3	Produkt3	330.0	33	Sat Mar 18 01:00:00 CET 2017	221.09999

Produkty

1.24. Każda z aplikacji klienckich korzysta z danych umieszczonych w tym samym komponencie EJB typu Session – rodzaj Stateless.

Lista produktow - Mozilla Firefox

File Edit View History Bookmarks Tools Help

Lista produktow

localhost:8080/SklepPK_Lab2_Web/faces/warstwa_interneto

Dodaj produkt
Lista produktow

Id produktu	Nazwa produktu	Cena netto produktu	Promocja produktu	Data produkcji	Cena brutto
1	Produkt1	123.0	12	Mon Mar 20 20:25:10 CET 2017	108.24
2	Produkt2	223.0	22	Mon Mar 20 20:26:18 CET 2017	173.93999
3	Produkt3	330.0	33	Sat Mar 18 01:00:00 CET 2017	221.09999

Powrot

Bottom

2. Należy zmodyfikować rodzaj komponentu EJB typu session w projekcie EJB: **SklepPK_Lab2_EE na Stateful. Należy opisać różnice w zachowaniu aplikacji klienckich: desktopowej i internetowej wg wykładów:**

http://zofia.kruczkiewicz.staff.iiar.pwr.wroc.pl/wyklady/javapk/PK_2.pdf

http://zofia.kruczkiewicz.staff.iiar.pwr.wroc.pl/wyklady/javapk/PK_5_2017.pdf