

**Wprowadzenie do laboratorium.  
Zasady obowiązujące na zajęciach.  
Wprowadzenie do narzędzi  
wykorzystywanych podczas laboratorium.**

Prowadzący

Dr inż. Zofia Kruczkiewicz

<b>Forma zajęć - laboratorium</b>		<b>Liczba godzin</b>
La1	Wprowadzenie do laboratorium. Zasady obowiązujące na zajęciach. Wprowadzenie do narzędzi wykorzystywanych podczas laboratorium	2
La2	Praktyczna ewaluacja umiejętności. Badanie poprawności kodu	2
La3-La4	<b>Specyfikowanie wymagań – przypadki użycia</b>	<b>4</b>
La5-La7	<b>Projektowanie oprogramowania – diagramy klas i in.</b>	<b>6</b>
La8-La9	<b>Implementacja w oparciu o wzorce projektowe</b>	<b>4</b>
La10-La11	<b>Sprawdzanie poprawności oprogramowania</b>	<b>4</b>
La12	Tworzenie dokumentacji systemu	2
La13-La14	<b>Refaktoryzowanie systemu</b>	<b>4</b>
La15	Zaliczenie	2
	<b>Suma godzin</b>	<b>30</b>

# Sposób przekazywania prac laboratoryjnych

Wybrane wskazówki dotyczące dostarczania materiałów do oceny:

1. Materiały, związane z bieżącym laboratorium, można dokończyć później i wysłać przed następnym laboratorium (2 dni wcześniej) na adres: [zofia.kruckiewicz@pwr.wroc.pl](mailto:zofia.kruckiewicz@pwr.wroc.pl). Należy wysyłać listy korzystając z poczty studenckiej Politechniki.
2. Poprawiane materiały należy wysłać w terminie nie przekraczającym 2 tygodnie – poprawa może być obowiązkowa (prowadząca do poprawy oceny) lub nieobowiązkowa (też w celu poprawy oceny).
3. Do jednego załącznika listu należy dodać wszystkie materiały, należące do laboratoriów (bieżącego i poprawianych), pakując je do formatu zip lub rar. np., numerlab\_numerindeksu.zip, gdzie słowo „numer indeksu” należy zastąpić konkretnym numerem indeksu oraz słowo „numerlab” numerem laboratorium
4. List powinien być wysłany również do członka grupy dwuosobowej.

# Wprowadzenie do narzędzi wykorzystywanych podczas laboratorium.

## 1. Java SE Java SE Development Kit 8u201

<https://www.oracle.com/technetwork/java/javase/downloads/jdk8-downloads-2133151.html>

## 2. NetBeans 8.2

<https://netbeans.org/downloads/8.2/index.html>

## 3. Visual Paradigm CE 15.2

<https://www.visual-paradigm.com/download/vpuml.jsp?edition=ce>

# Wykonanie projektu Java SE w środowisku Netbeans-File/New Project

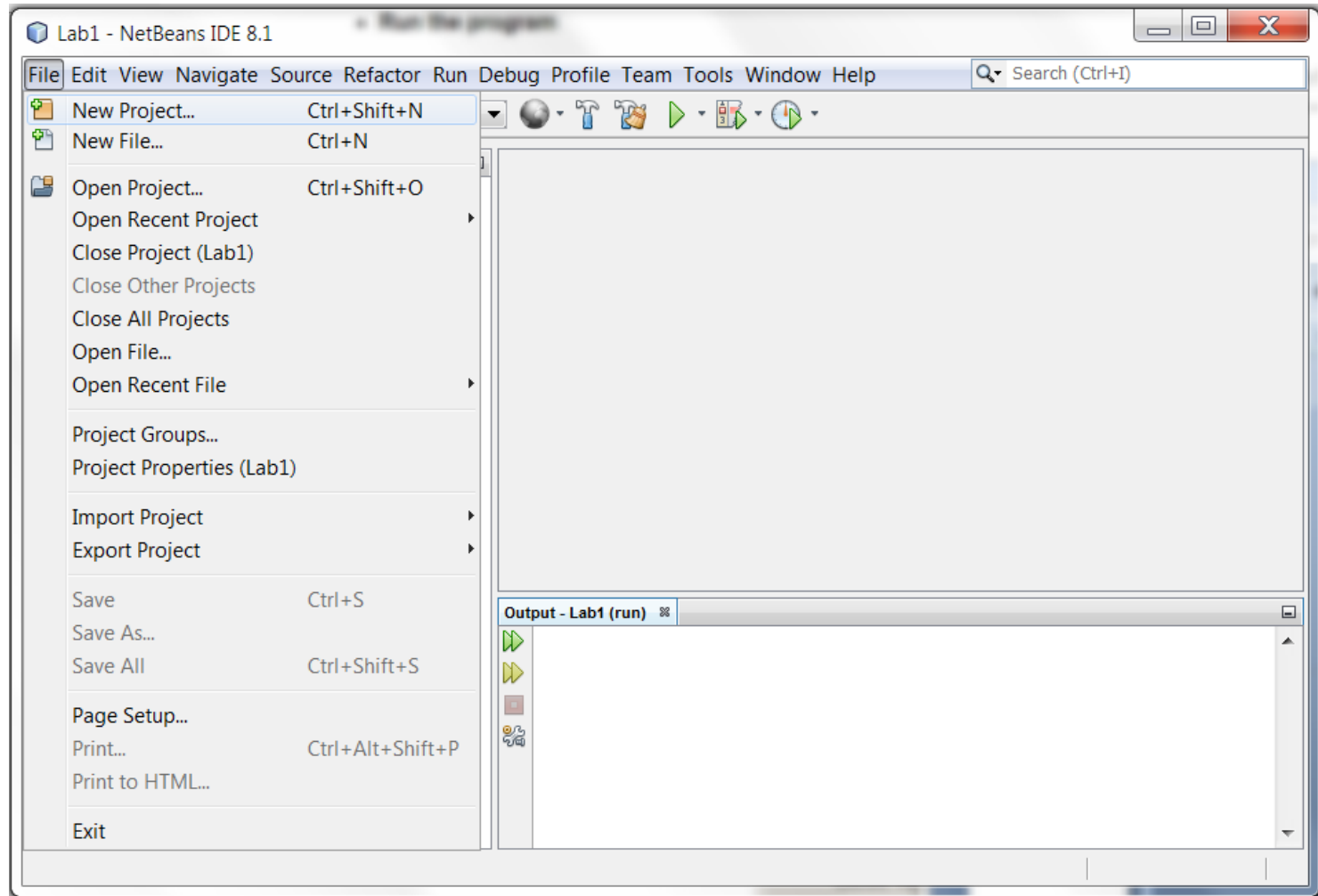

W formularzu **New Project** należy wybrać **Java/Java Application** i następnie kliknąć na **Next**

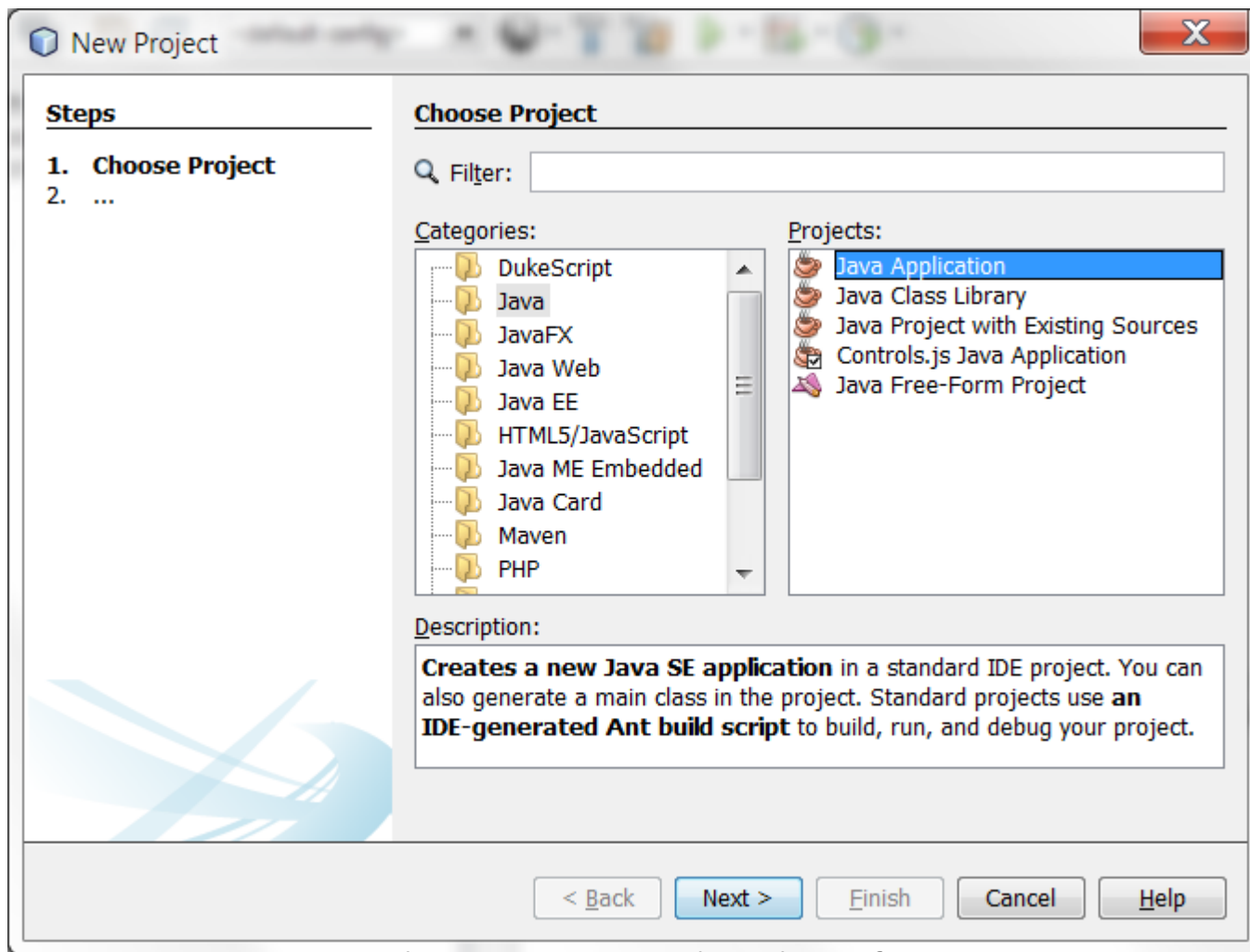

W kolejnym formularzu wpisać nazwę projektu w polu **Project Name**, a w polu **Project Location** wybrać położenie projektu. W polu **Create Main Class** pojawia się informacja, że główna klasa projektu nazywa się tak jak projekt i jest umieszczona w pakiecie o nazwie wywodzącej się z nazwy projektu, napisanej małymi literami – stąd nazwa pakietowa klasy: **witaj\_se.Witaj\_SE**

**Steps**

1. Choose Project
2. **Name and Location**

**Name and Location**

Project Name: Witaj\_SE

Project Location: C:\Studia\Szkola\Java\lab1

Project Folder: C:\Studia\Szkola\Java\lab1\Witaj\_SE

Use Dedicated Folder for Storing Libraries

Libraries Folder:

Different users and projects can share the same compilation libraries (see Help for details).

Create Main Class witaj\_se.Witaj\_SE

< Back   Next >   **Finish**   Cancel   Help

# Widok głównej klasy w utworzonym projekcie

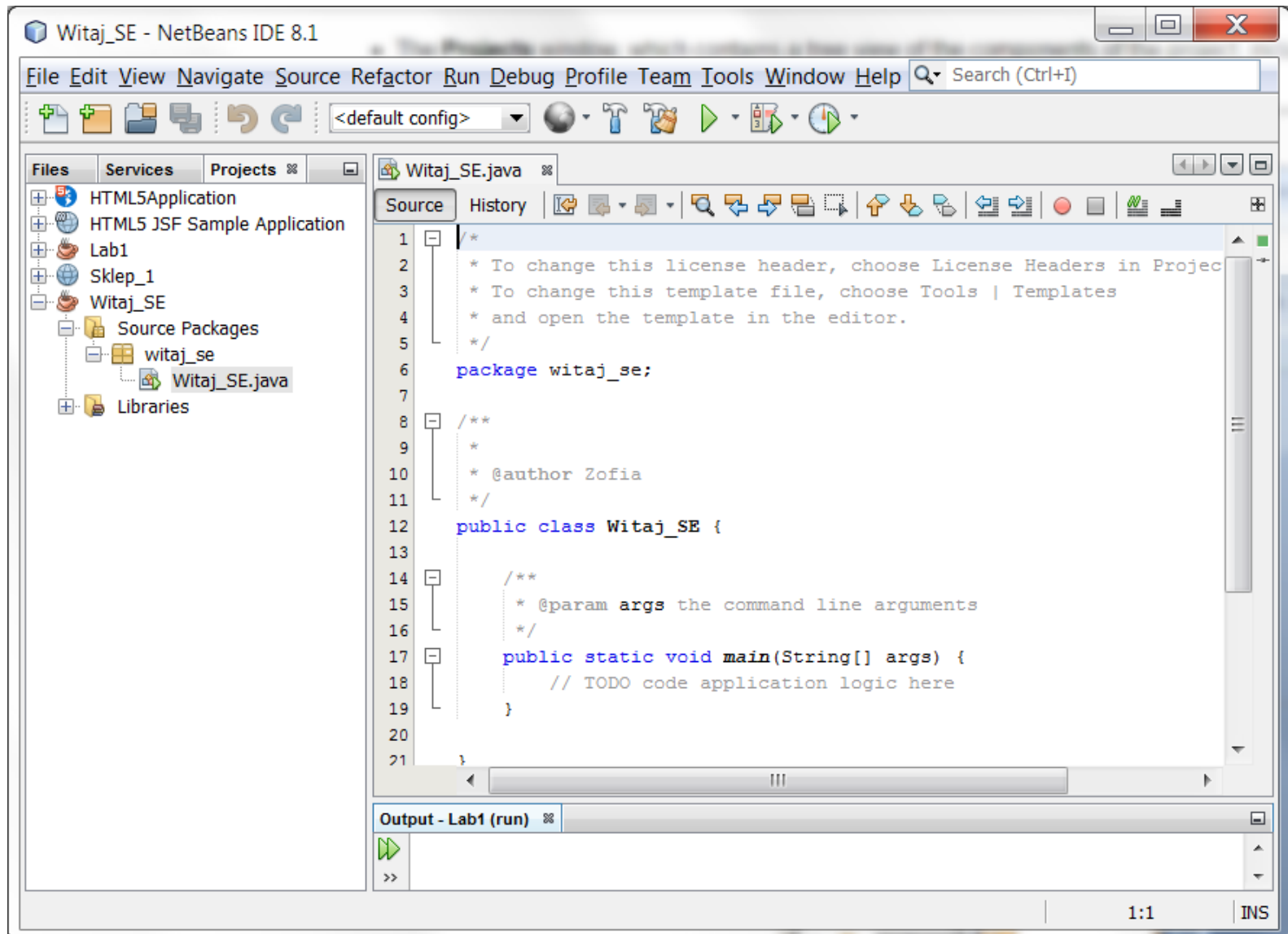

```
1  | /*
2  |  * To change this license header, choose License Headers in Project
3  |  * To change this template file, choose Tools | Templates
4  |  * and open the template in the editor.
5  |  */
6  | package witaj_se;
7  |
8  | /**
9  |  *
10 |  * @author Zofia
11 |  */
12 | public class Witaj_SE {
13 |
14 |     /**
15 |      * @param args the command line arguments
16 |      */
17 |     public static void main(String[] args) {
18 |         // TODO code application logic here
19 |     }
20 |
21 | }
```

Output - Lab1 (run) »

>>

Należy wpisać prosty program typu pętla drukująca na ekranie wartość zmiennej sterującej pętli. Pętlę należy umieścić w metodzie **main** klasy **Witaj\_SE**, która jest jednocześnie programem w projekcie.

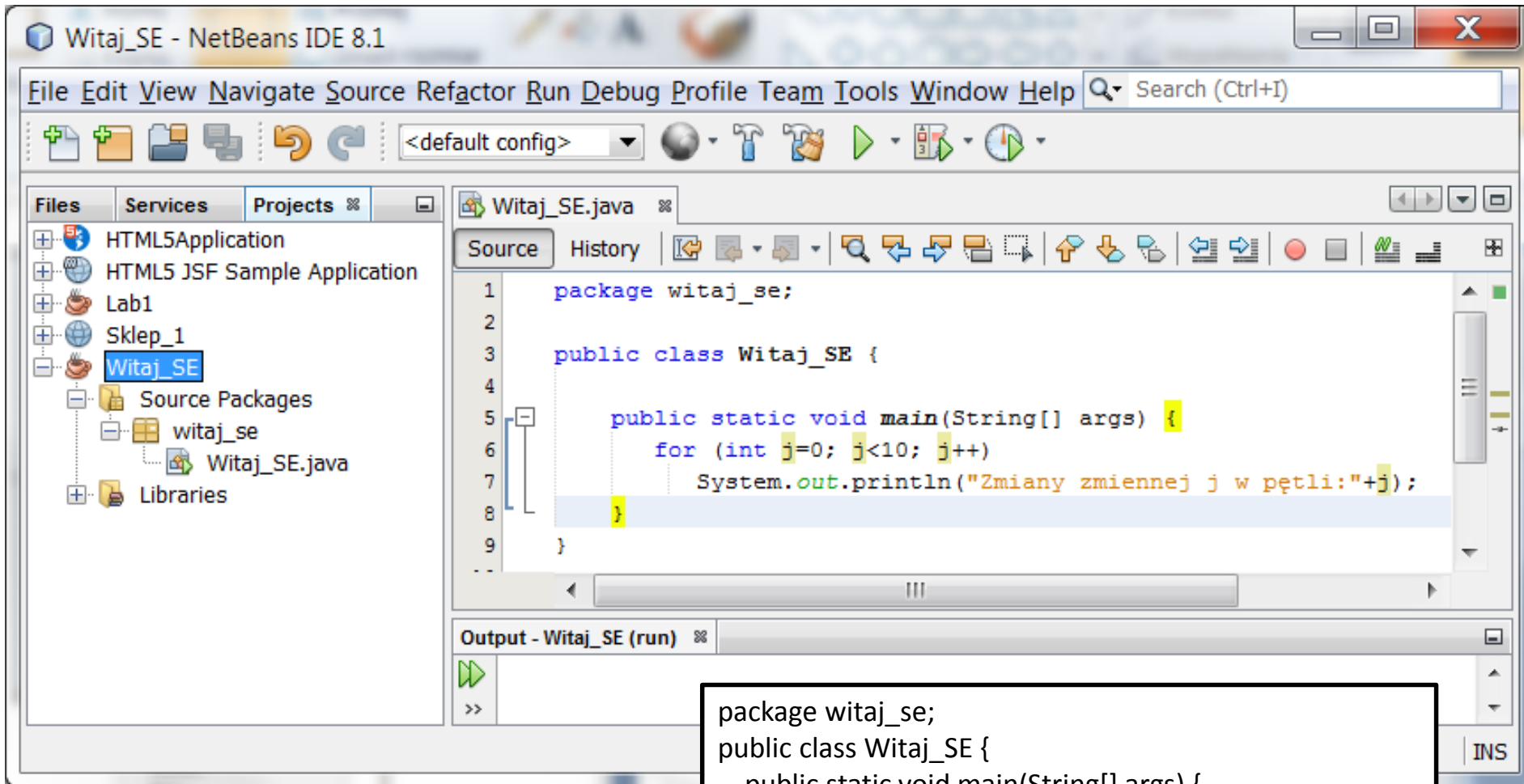

```
package witaj_se;
public class Witaj_SE {
    public static void main(String[] args) {
        for (int j = 0; j < 10; j++)
            System.out.println("Zmiany zmiennej j w pętli:"+j);
    }
}
```

Program zawierający klasę z metoda **main** należy uruchomić w następujący sposób: po kliknięciu prawym klawiszem na nazwę projektu w okienku **Projects**, należy wybrać pozycję **Build** lub **Clean and Build** po wprowadzeniu zmian w projekcie po ostatniej kompilacji.

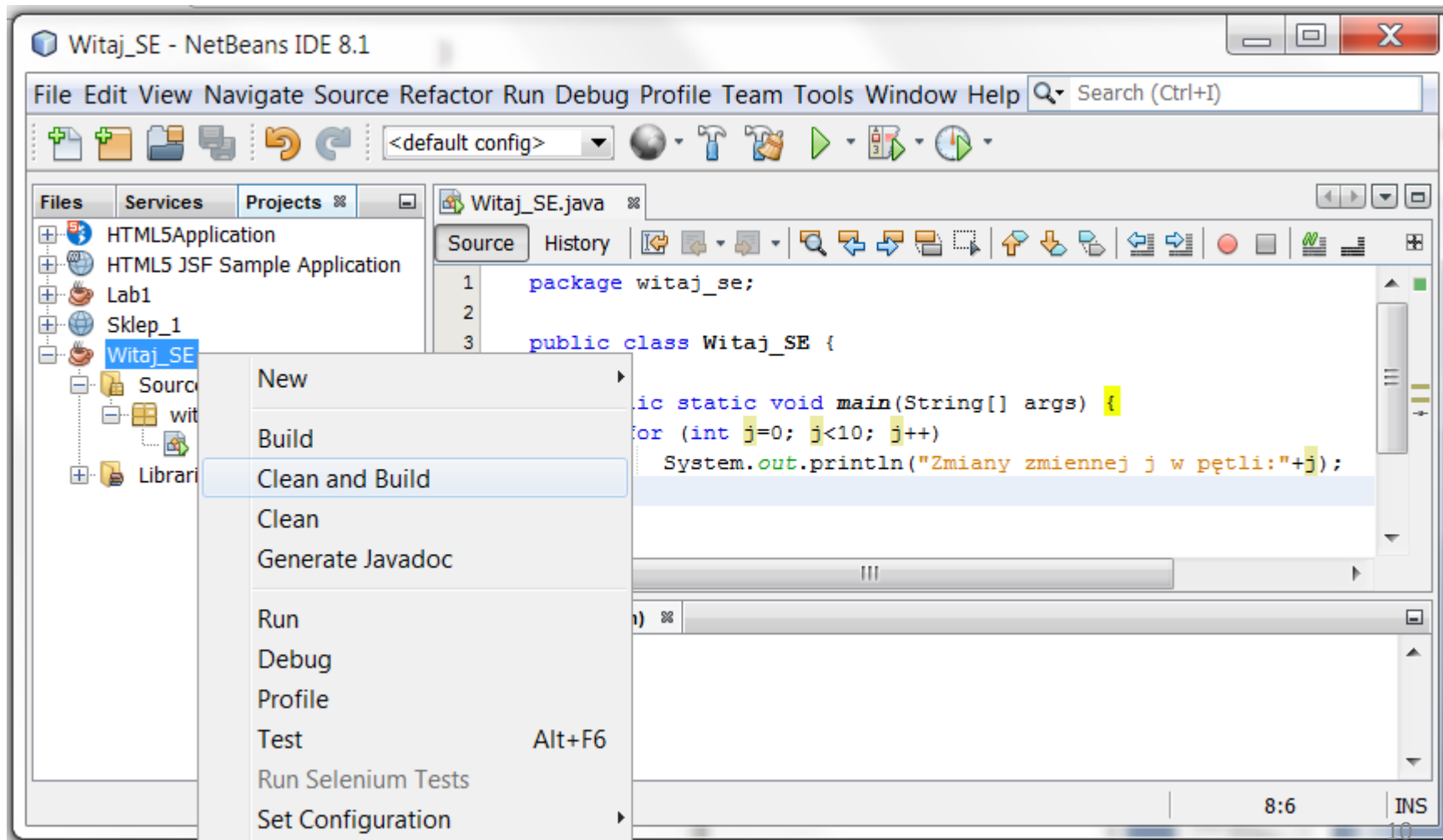

# Wynik przebiegu kompilacji jest prezentowany w okienku zakładki **Output**

```
package witaj_se;

public class Witaj_SE {

    public static void main(String[] args) {
        for (int j=0; j<10; j++)
            System.out.println("Zmiany zmiennej j w pętli:"+j);
    }
}
```

```
ant -f C:\Studia\Szkola\Java\lab1\Witaj_SE -Dnb.internal.action.name=rebuild clean jar
init:
deps-clean:
Updating property file: C:\Studia\Szkola\Java\lab1\Witaj_SE\build\build-clean.properties
Deleting directory C:\Studia\Szkola\Java\lab1\Witaj_SE\build
clean:
init:
deps-jar:
Created dir: C:\Studia\Szkola\Java\lab1\Witaj_SE\build
Updating property file: C:\Studia\Szkola\Java\lab1\Witaj_SE\build\build-jar.properties
Created dir: C:\Studia\Szkola\Java\lab1\Witaj_SE\build\classes
Created dir: C:\Studia\Szkola\Java\lab1\Witaj_SE\build\empty
Created dir: C:\Studia\Szkola\Java\lab1\Witaj_SE\build\generated-sources\ap-source-output
Compiling 1 source file to C:\Studia\Szkola\Java\lab1\Witaj_SE\build\classes
compile:
Created dir: C:\Studia\Szkola\Java\lab1\Witaj_SE\dist
Copying 1 file to C:\Studia\Szkola\Java\lab1\Witaj_SE\build
Nothing to copy.
Building jar: C:\Studia\Szkola\Java\lab1\Witaj_SE\dist\Witaj_SE.jar
To run this application from the command line without Ant, try:
java -jar "C:\Studia\Szkola\Java\lab1\Witaj_SE\dist\Witaj_SE.jar"
jar:
BUILD SUCCESSFUL (total time: 1 second)
```

Po kompilacji należy wybrać pozycję **Run**, podobnie jak pozycje **Build** lub **Clean and Build**

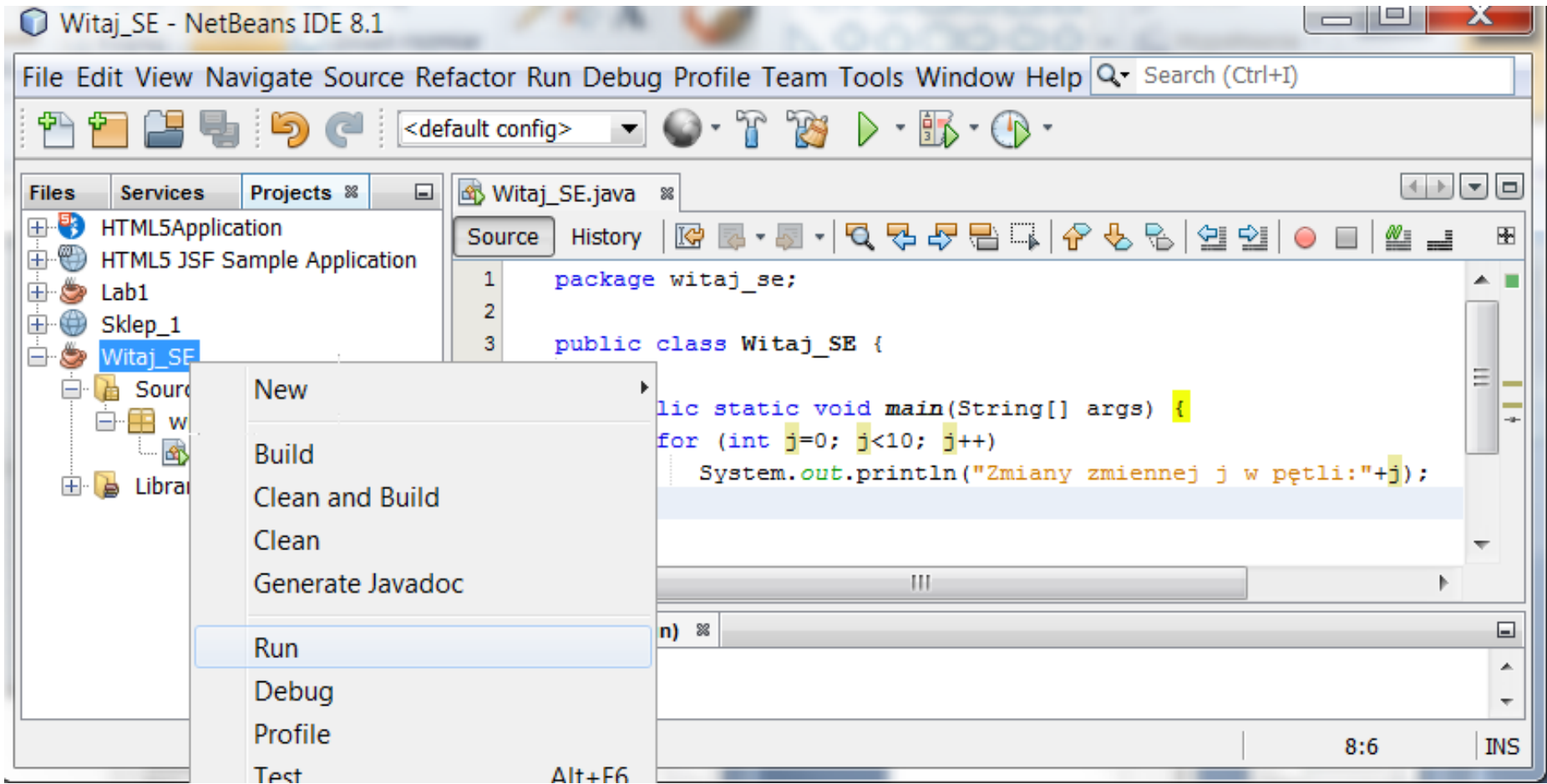

Wynik działania programu - metoda **System.out.println** wyświetla w trybie konsolowym informację na konsoli w zakładce **Output**.

```
1 package witaj_se;
2
3 public class Witaj_SE {
4
5     public static void main(String[] args) {
6         for (int j=0; j<10; j++)
7             System.out.println("Zmiany zmiennej j w pętli:"+j);
8     }
9 }
```

The `main` method contains a `for` loop that iterates from `j=0` to `j=9`, printing the value of `j` to the console. The `Output - Witaj_SE (run)` window at the bottom shows the following output:

```
run:
Zmiany zmiennej j w pętli:0
Zmiany zmiennej j w pętli:1
Zmiany zmiennej j w pętli:2
Zmiany zmiennej j w pętli:3
Zmiany zmiennej j w pętli:4
Zmiany zmiennej j w pętli:5
Zmiany zmiennej j w pętli:6
Zmiany zmiennej j w pętli:7
Zmiany zmiennej j w pętli:8
Zmiany zmiennej j w pętli:9
BUILD SUCCESSFUL (total time: 0 seconds)
```

The status bar at the bottom right of the IDE shows the time `8:6` and the text `INS`.

# Uruchomienie programu w linii poleceń

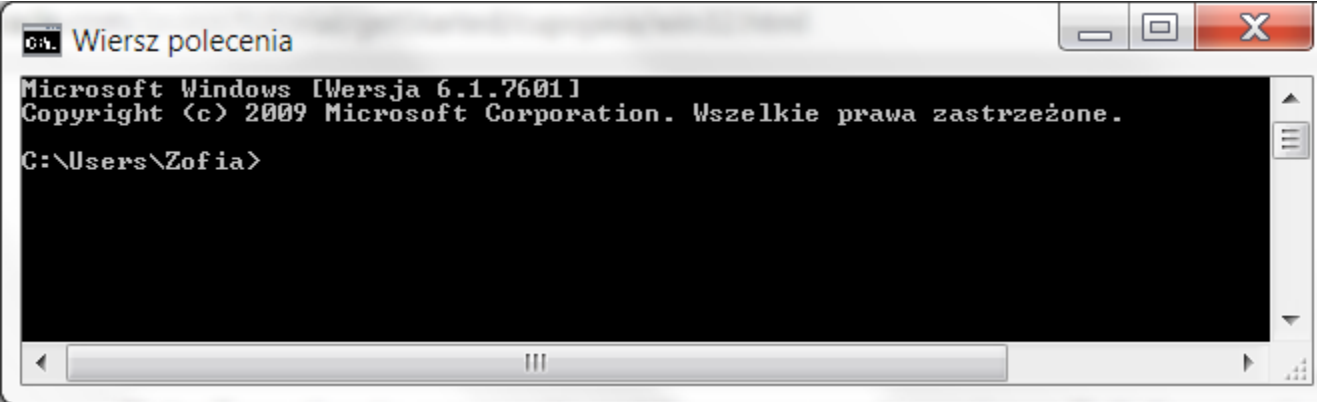

```
Wiersz polecenia
Microsoft Windows [Wersja 6.1.7601]
Copyright (c) 2009 Microsoft Corporation. Wszelkie prawa zastrzeżone.

C:\Users\Zofia>
```

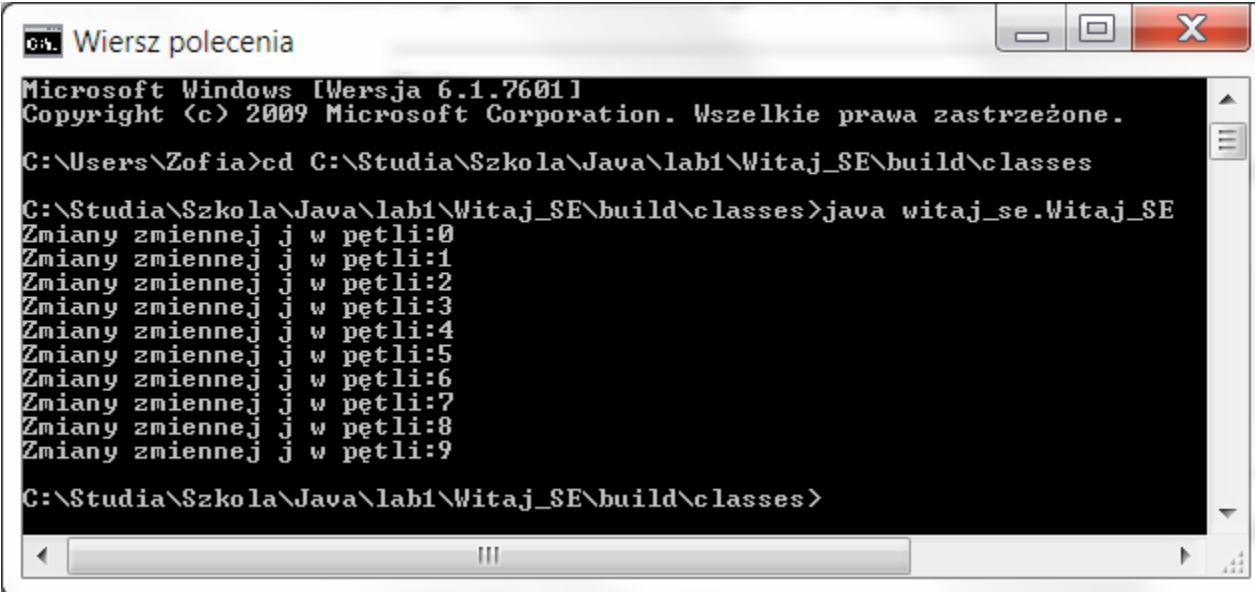

```
Wiersz polecenia
Microsoft Windows [Wersja 6.1.7601]
Copyright (c) 2009 Microsoft Corporation. Wszelkie prawa zastrzeżone.

C:\Users\Zofia>cd C:\Studia\Szkola\Java\lab1\Witaj_SE\build\classes
C:\Studia\Szkola\Java\lab1\Witaj_SE\build\classes>java witaj_se.Witaj_SE
Zmiany zmiennej j w petli:0
Zmiany zmiennej j w petli:1
Zmiany zmiennej j w petli:2
Zmiany zmiennej j w petli:3
Zmiany zmiennej j w petli:4
Zmiany zmiennej j w petli:5
Zmiany zmiennej j w petli:6
Zmiany zmiennej j w petli:7
Zmiany zmiennej j w petli:8
Zmiany zmiennej j w petli:9

C:\Studia\Szkola\Java\lab1\Witaj_SE\build\classes>
```

# Przekazywanie parametrów do programu z linii poleceń przez parametr `String []args` metody `main`

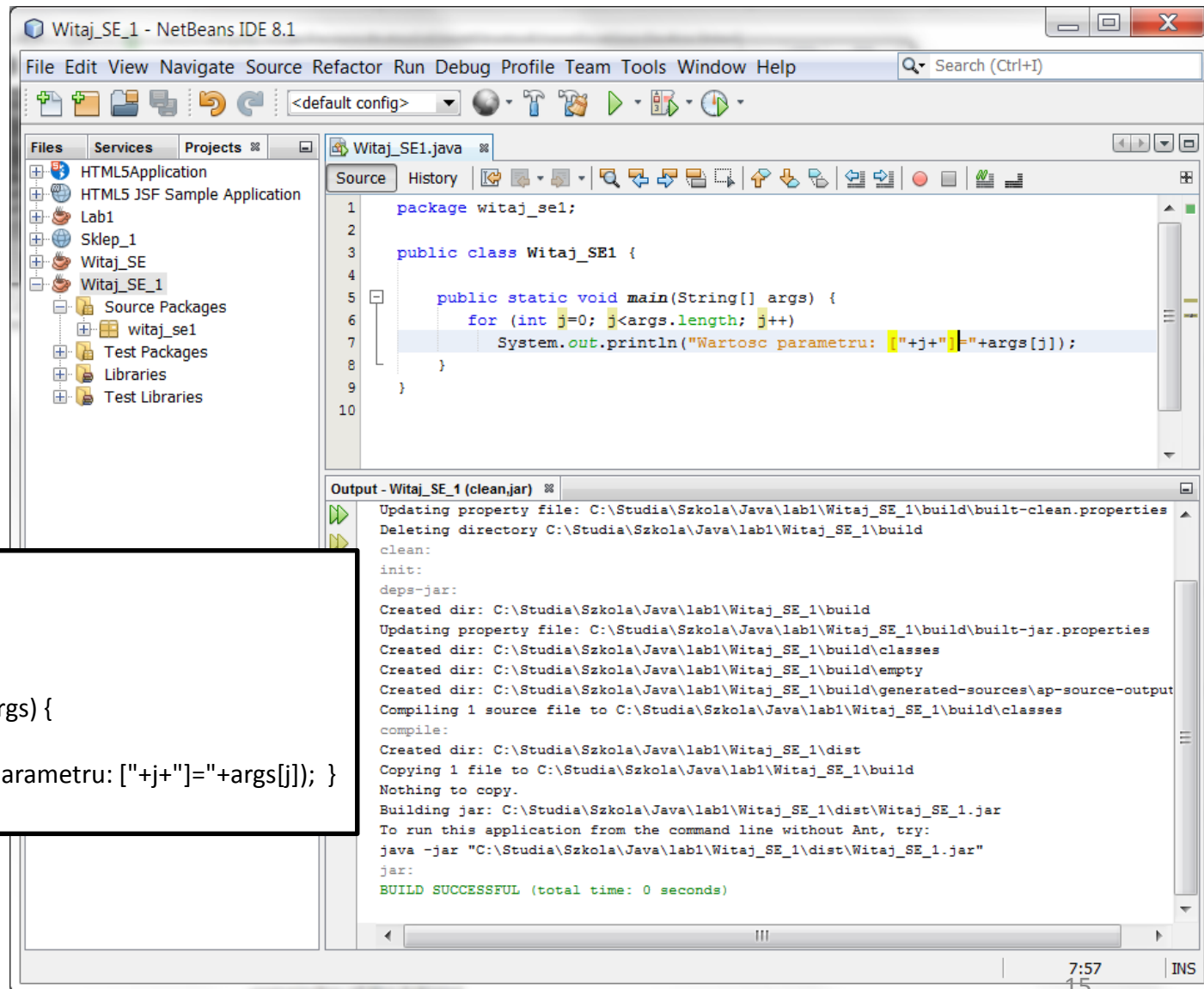

```
1 package witaj_se1;
2
3 public class Witaj_SE1 {
4
5     public static void main(String[] args) {
6         for (int j=0; j<args.length; j++)
7             System.out.println("Wartosc parametru: "+j+"="+args[j]);
8     }
9 }
10
```

The Output window shows the following build log:

```
Updating property file: C:\Studia\Szkola\Java\lab1\Witaj_SE1\build\build-clean.properties
Deleting directory C:\Studia\Szkola\Java\lab1\Witaj_SE1\build
clean:
init:
deps-jar:
Created dir: C:\Studia\Szkola\Java\lab1\Witaj_SE1\build
Updating property file: C:\Studia\Szkola\Java\lab1\Witaj_SE1\build\build-jar.properties
Created dir: C:\Studia\Szkola\Java\lab1\Witaj_SE1\build\classes
Created dir: C:\Studia\Szkola\Java\lab1\Witaj_SE1\build\empty
Created dir: C:\Studia\Szkola\Java\lab1\Witaj_SE1\build\generated-sources\ap-source-output
Compiling 1 source file to C:\Studia\Szkola\Java\lab1\Witaj_SE1\build\classes
compile:
Created dir: C:\Studia\Szkola\Java\lab1\Witaj_SE1\dist
Copying 1 file to C:\Studia\Szkola\Java\lab1\Witaj_SE1\build
Nothing to copy.
Building jar: C:\Studia\Szkola\Java\lab1\Witaj_SE1\dist\Witaj_SE1.jar
To run this application from the command line without Ant, try:
java -jar "C:\Studia\Szkola\Java\lab1\Witaj_SE1\dist\Witaj_SE1.jar"
jar:
BUILD SUCCESSFUL (total time: 0 seconds)
```

```
package witaj_se1;

public class Witaj_SE1 {

    public static void main(String[] args) {
        for (int j=0; j<args.length; j++)
            System.out.println("Wartosc parametru: ["+j+"]="+args[j]); }
}
```

# Uruchamianie programu z parametrami w środowisku **NetBeans**

– po kliknięciu prawym klawiszem na nazwę projektu należy wybrać kolejno pozycje **Set Configuration/Customize**

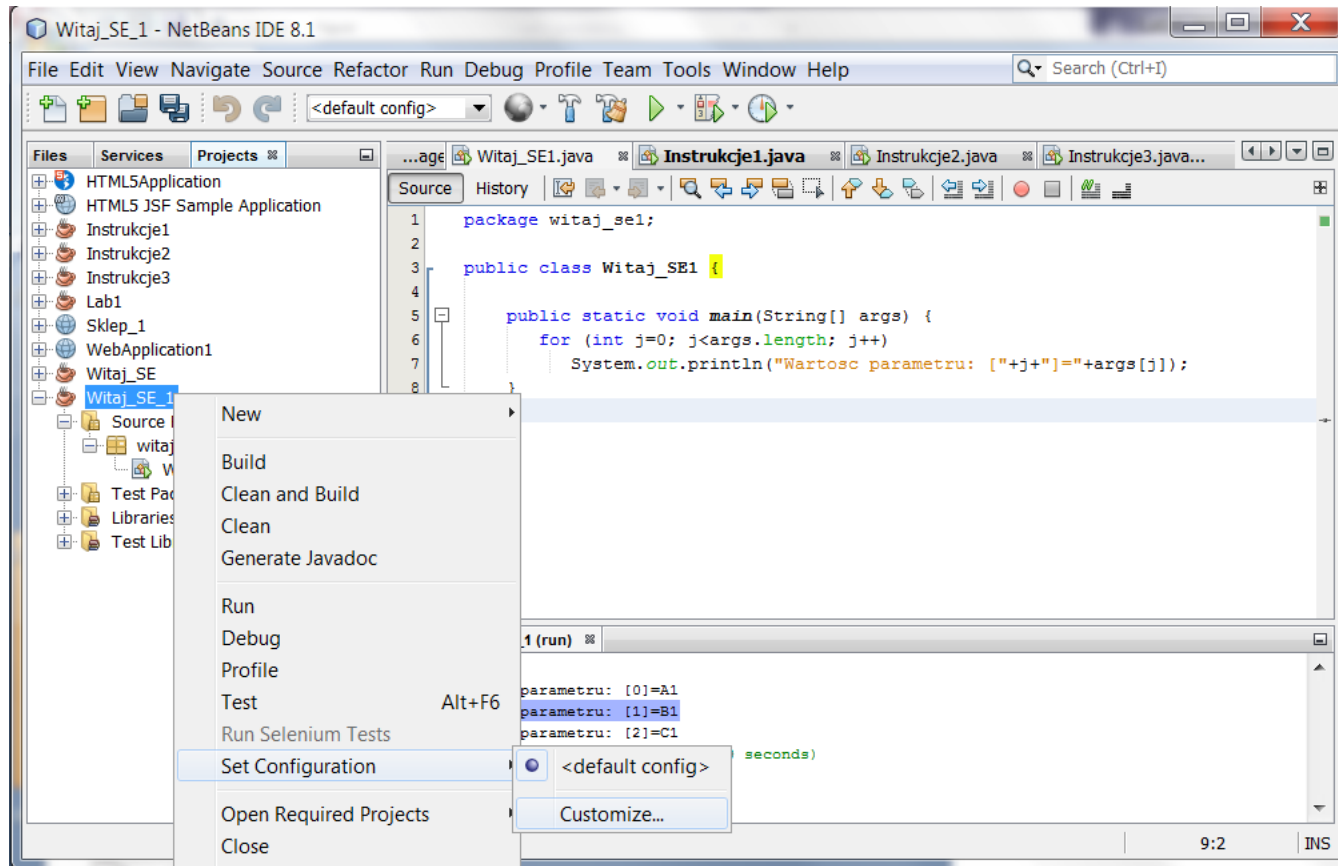

Uruchamianie programu z parametrami w środowisku **NetBeans** – wpisanie do pola **Arguments** dowolnej liczby parametrów i zatwierdzić **OK**

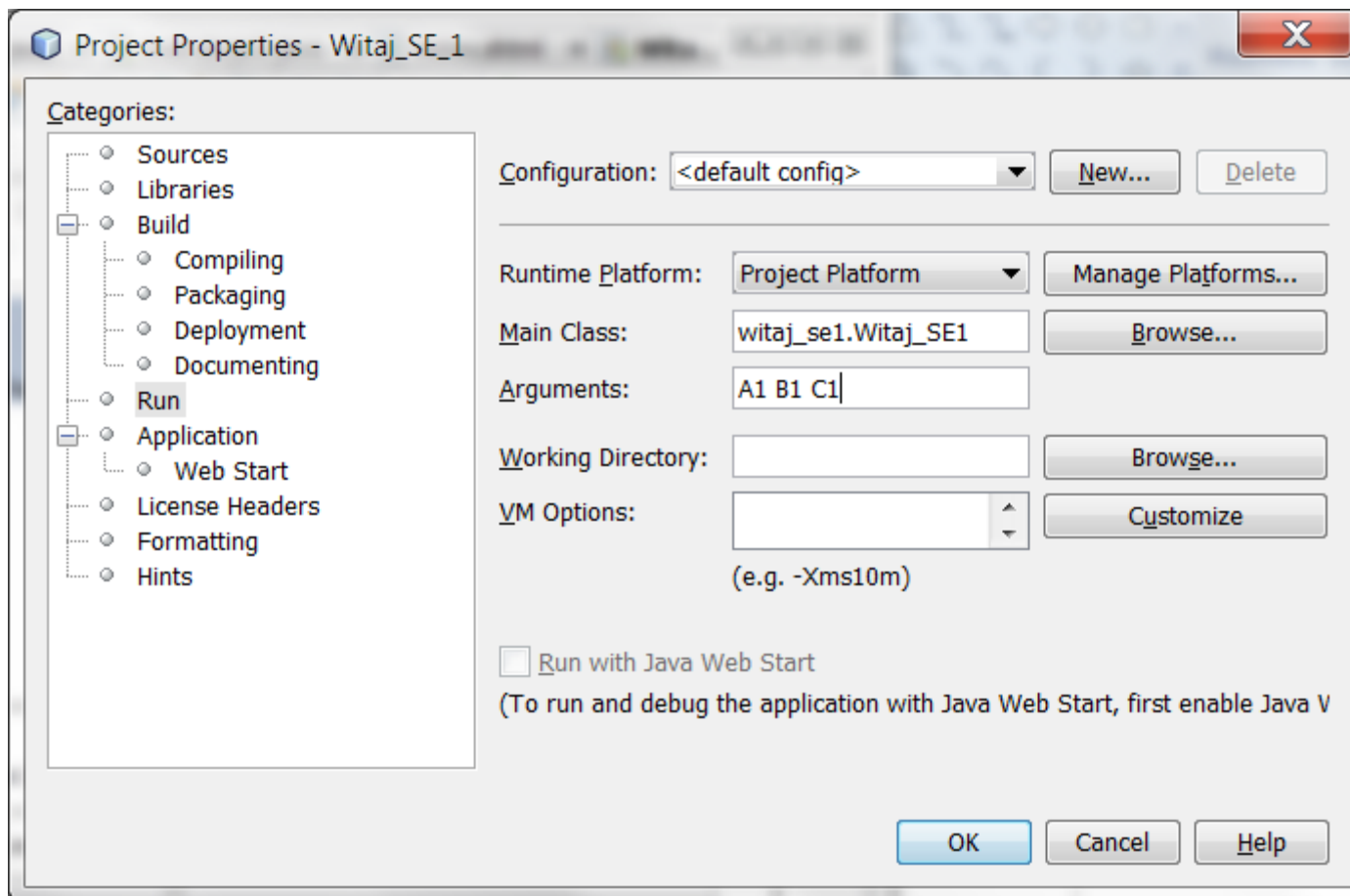

# Uruchamianie programu z parametrami w środowisku **NetBeans** – po uruchomieniu programu podane parametry z linii poleceń są wykorzystane w programie

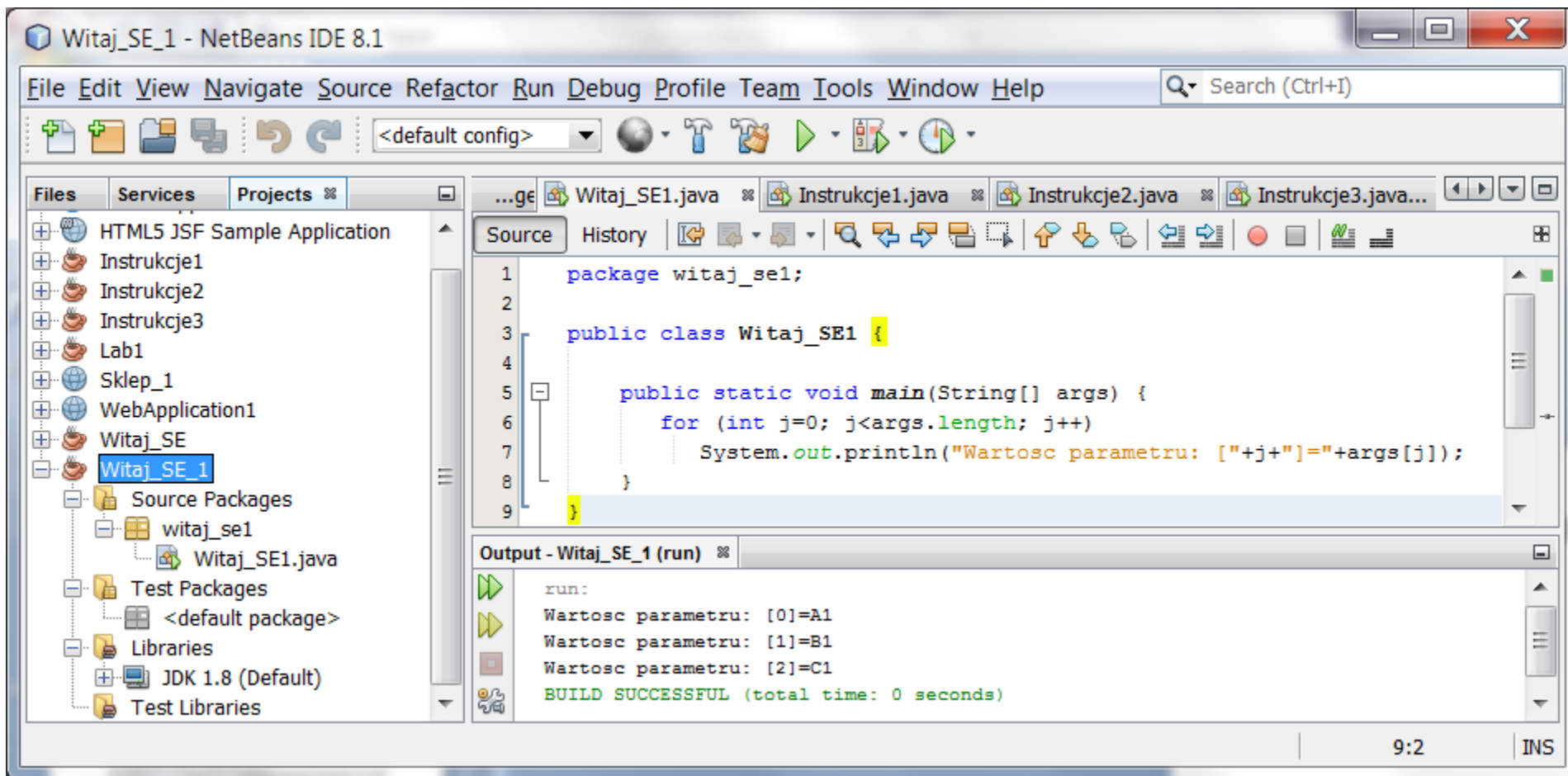

Uruchomienie programu przekazującego parametry do programu z linii poleceń przez parametr **String []args** metody **main** – przetwarzanie jednowymiarowej tablicy obiektów **String**

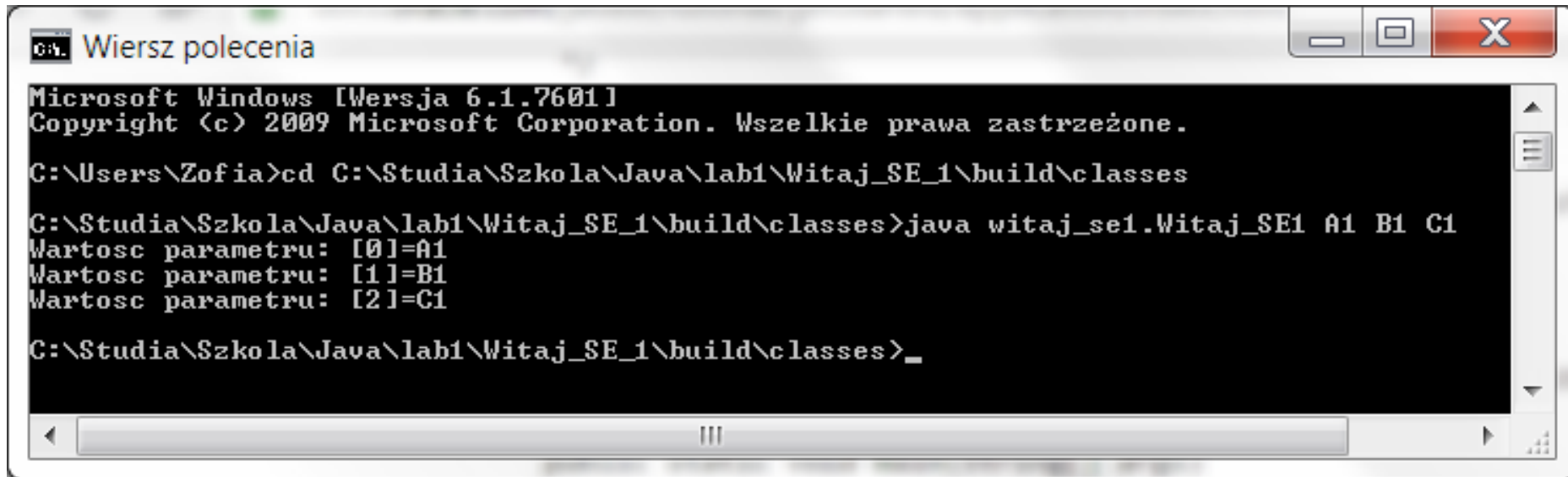

```
Wiersz polecenia
Microsoft Windows [Wersja 6.1.7601]
Copyright (c) 2009 Microsoft Corporation. Wszelkie prawa zastrzeżone.

C:\Users\Zofia>cd C:\Studia\Szkola\Java\lab1\Witaj_SE_1\build\classes

C:\Studia\Szkola\Java\lab1\Witaj_SE_1\build\classes>java witaj_se1.Witaj_SE1 A1 B1 C1
Wartosc parametru: [0]=A1
Wartosc parametru: [1]=B1
Wartosc parametru: [2]=C1

C:\Studia\Szkola\Java\lab1\Witaj_SE_1\build\classes>_
```

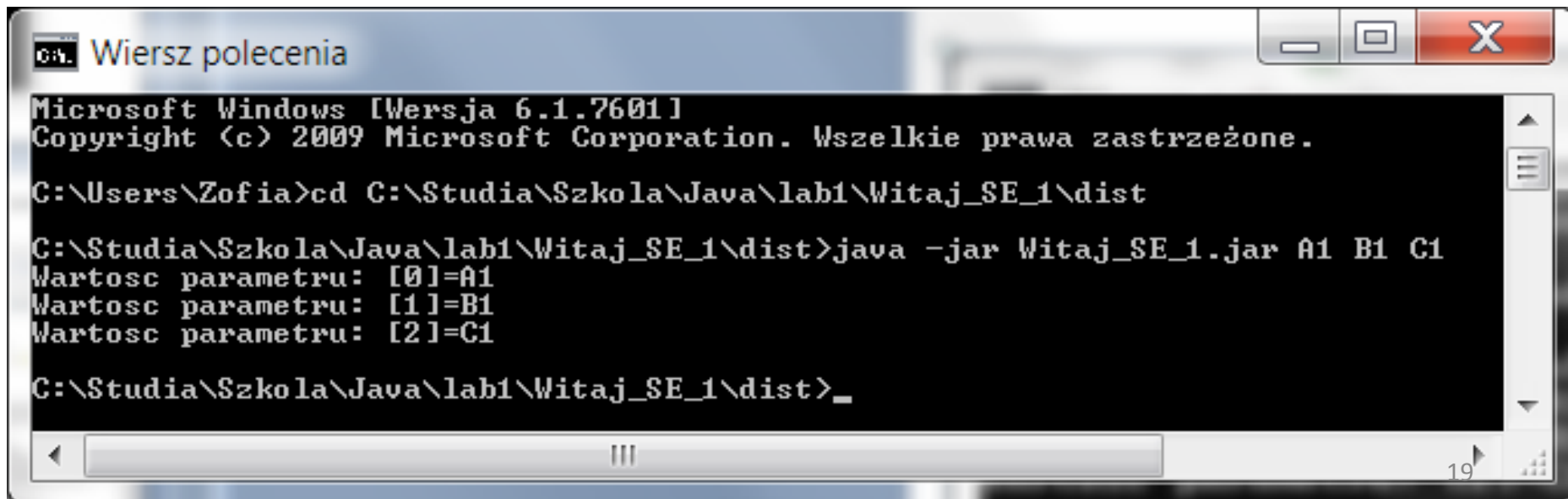

```
Wiersz polecenia
Microsoft Windows [Wersja 6.1.7601]
Copyright (c) 2009 Microsoft Corporation. Wszelkie prawa zastrzeżone.

C:\Users\Zofia>cd C:\Studia\Szkola\Java\lab1\Witaj_SE_1\dist

C:\Studia\Szkola\Java\lab1\Witaj_SE_1\dist>java -jar Witaj_SE_1.jar A1 B1 C1
Wartosc parametru: [0]=A1
Wartosc parametru: [1]=B1
Wartosc parametru: [2]=C1

C:\Studia\Szkola\Java\lab1\Witaj_SE_1\dist>_
```

<https://docs.oracle.com/netbeans/nb82/netbeans/NBDAG/>

ORACLE Help Center [Sign In](#)

Home / Middleware / NetBeans 8.2

## NetBeans Developing Applications with NetBeans IDE

Page 1 of 28

### Contents

[Expand All](#) [Collapse All](#)

- Title and Copyright Information
- ▶ Preface
- ▶ What's New in This Guide
- ▶ 1 Introduction to NetBeans IDE
- ▶ 2 Working with NetBeans IDE
- ▶ 3 Versioning Applications with Version Control
- ▶ 4 Working in a Collaborative Environment
- ▶ 5 Working with NetBeans Modules
- ▶ 6 Creating Java Projects
- ▶ 7 Working with Java Code
- ▶ 8 Building Java Projects
- ▶ 9 Testing and Profiling Java Application Projects
- ▶ 10 Running and Debugging Java Application Projects
- ▶ 11 Implementing Java GUIs
- ▶ 12 Developing Web Applications
- ▶ 13 Using Web Application Frameworks
- ▶ 14 Developing Enterprise Applications
- ▶ 15 Developing Application Clients
- ▶ 16 Developing with Enterprise Beans
- ▶ 17 Developing with Java Persistence
- ▶ 18 Developing Applications Using XML
- ▶ 19 Developing and Securing Web Services
- ▶ 20 Developing HTML5/JavaScript Applications
- ▶ 21 Developing PHP Applications
- ▶ 22 Developing Java ME Applications
- ▶ 23 Working with Web and Application Servers

20

[https://www.visual-paradigm.com/support/documents/vpuserguide/12\\_gettingstart.html](https://www.visual-paradigm.com/support/documents/vpuserguide/12_gettingstart.html)

Getting started x

Bezpieczna | [https://www.visual-paradigm.com/support/documents/vpuserguide/12\\_gettingstart.html](https://www.visual-paradigm.com/support/documents/vpuserguide/12_gettingstart.html)

What's New Features Tutorials **Support** Pricing Try Now

### Table of Contents

- Part I. Getting started
- Part I. Getting started**
- 1. Introduction to Visual Paradigm
  - 1.1. Trademark Disclaimer
  - 1.2. Visual Paradigm product overview
  - 1.3. Visual Paradigm Products
  - 1.4. Licensing
  - 1.5. Software maintenance
  - 1.6. System requirements
- 2. Installing Visual Paradigm
  - 2.1. Windows 2000/NT/2003/XP/Vista/7/8/10
  - 2.2. Mac OSX
  - 2.3. Linux and Unix
- 3. Activating/De-activating Visual Paradigm

## Visual Paradigm User's Guide

Last Modified: Jan 22, 2018

[Download single PDF](#) File Size: 46 MB

### Part I. Getting started

- ▶ [1. Introduction to Visual Paradigm](#)
- ▶ [2. Installing Visual Paradigm](#)
- ▶ [3. Activating/De-activating Visual Paradigm](#)
- ▶ [4. Uninstalling Visual Paradigm](#)
- ▶ [5. User interface](#)
- ▶ [6. Working with projects](#)

Table of Contents 1. Trademark Disclaimer ▶

How to Create Project in x

Bezpieczna | [https://www.visual-paradigm.com/support/documents/vpuserguide/12/74/6268\\_creatingproj.html](https://www.visual-paradigm.com/support/documents/vpuserguide/12/74/6268_creatingproj.html)

What's New Features Tutorials **Support** Pricing Try Now Request Demo

Home » Support » Documentations » Visual Paradigm User's Guide » Part I. Getting started » Chapter 6. Working with projects » Creating Project

**Table of Contents**

- Part I. Getting started
- 5. user interface
  - 5.1. Interface Overview
  - 5.2. Toolbar
  - 5.3. Diagram editor
  - 5.4. Description pane
  - 5.5. Message pane
  - 5.6. Project Browser
  - 5.7. Logical view
- 6. Working with projects
  - 6.1. Creating Project
  - 6.2. Saving Project
  - 6.3. Organizing diagrams by Model Structure view
  - 6.4. Manage Project Properties window
  - 6.5. Switch to Diagram

## How to Create Project in Visual Paradigm?

Visual Paradigm stores information like model elements and diagrams in a project. Therefore, you need to create a project before performing modeling. To create a project, select **Project > New** from the toolbar. The **New Project** window appears.

Dash **Project** UeXceler Diagram View

New Open Save Close Print

Create a new project

### Overview of New Project window

New Project

Create New Project

Create a new project by filling in the following information.

Name: untitled 1

Author: Peter 2

Data type set: UML 3

Description: